

Comarca de la Sagra

Ugena

Conde (PP) ultima el acuerdo marco y el convenio con los trabajadores municipales

El alcalde de la localidad desmiente las declaraciones vertidas por el sindicato CSI-CSIF

Las denuncias de CSI-CSIF sobre la política laboral desarrollada por el Gobierno municipal ya tienen réplica. El primer edil, Manuel Conde (PP), quiere zanjar esta polémica y matiza que el Ayuntamiento de Ugena "viene desarrollando una labor de absoluto respeto a los derechos de sus trabajadores y de reconocimiento de una serie de mejoras para los mismos". Cabe reseñar como ejemplos de su gestión la subida general anual del doble de lo establecido legalmente, el incremento salarial de hasta 200 euros mensuales, así como la inclusión en las pagas extraordinarias de todos los conceptos señalados en nómina. Asimismo, Conde puntualiza que "nunca ha habido acoso

sindical, actitud amenazante ni represalias". Otro ejemplo de la relación "cordial y fluida" entre los trabajadores y el ayuntamiento y que echa por tierra, según el primer edil, las denuncias vertidas por CSI-CSIF es el acuerdo marco alcanzado con los funcionarios y la próxima firma del convenio colectivo de los trabajadores municipales.

Pantoja

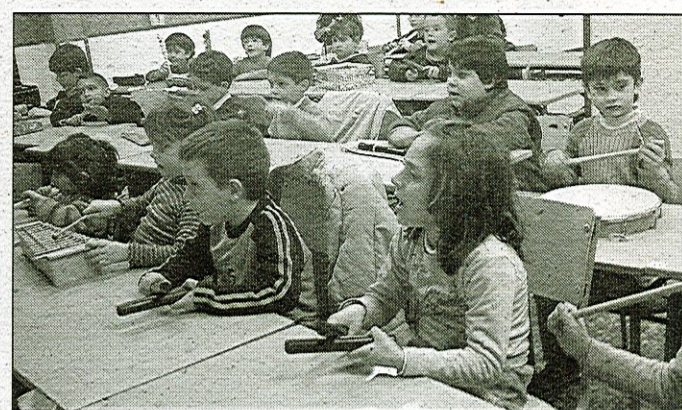

Importante salto de calidad educativa que se hará efectivo con la construcción de un segundo colegio y la implantación de un comedor en el centro Marqueses de Manzanedo.

Borox

El consultorio dará clases para preparar el parto

Además de promover la construcción de nuevos hospitales y centros de especialidades en la región, el Gobierno Barreda pretende dar un gran impulso a su política de mantenimiento y creación de consultorios locales. Entre las actuaciones previstas destaca la creación de un centro en la localidad de Borox, que contará con tres consultas de medicina general, otras tantas de enfermería, un cuarto de curas y una amplia sala de espera. Asimismo, dispondrá de una consulta polifuncional en la que se impartirán clases de educación para la salud, fisioterapia y preparación del parto.



El centro contará con un aula donde se impartirán clases de preparación del parto

Illescas

La Junta da luz verde a la residencia y centro de día

El complejo que se levantará en Illescas dispondrá de las más modernas instalaciones con equipamientos y servicios adecuados para garantizar una inmejorable atención geriátrica a los mayores y dependientes. El centro contará con 120 camas para residentes inter-

nos y un servicio de estancia diurna para 40 usuarios. La Consejería de Bienestar Social ha adjudicado a las empresas Sacyr y Superficies Viales la construcción del geriátrico y centro de día por un importe cercano a los doce millones de euros.

Cedillo

Respaldo a la integración laboral de las mujeres

La alcaldesa, Alicia Fabián (PICC), ve materializada finalmente una de sus principales demandas. En esta ocasión, el Ejecutivo regional subvencionará un programa de inserción laboral dirigido a las vecinas que carecen de formación.

Bargas

Correos traslada su sede a la calle Plaza de Toros

La necesidad de dotar a este municipio y a sus más de 8.000 habitantes de un espacio acorde con la progresiva modernización de las infraestructuras de Correos ha determinado el traslado al nuevo local, ubicado en la calle Plaza de Toros, en cuya reforma

integral se han invertido más de 220.000 euros. Se trata de una oficina multiservicio con áreas para la recogida de correspondencia, paquetería, envíos telegráficos y bancarios, pago de recibos y venta de productos de papelería y embalaje, entre otras prestaciones.

Recas

El instituto abrirá sus puertas el próximo curso

Se trata de una infraestructura que dará respuesta a las necesidades de una localidad que actualmente desplaza a 200 escolares a otros municipios para poder cursar sus estudios. El centro prestará servicio a Yuncillos, Lominchar y Palomeque.

CIPA AUTOS S.L.



SERVICIO POSVENTA
RECAMBIOS Y ACCESORIOS
MECÁNICA Y ELECTRICIDAD
CHAPA Y PINTURA
SERVICIO DE NEUMÁTICOS
SERVICIO PRE I.T.V.



CIPA AUTOS S.L.

Cuidamos su coche,
Cuidamos de usted.

cipaautossl@telefonica.net

www.cipaautos.com

Central: Avda. Madrid s/n 45250 Añover de Tajo (Toledo) Tfno: 902 19 40 47

Sucursal: C/ Carlos I nº 21 nave 11 Pol. Ind. Villas de Yuncos 45210 Yuncos (Toledo) Tfno: 925 52 52 03

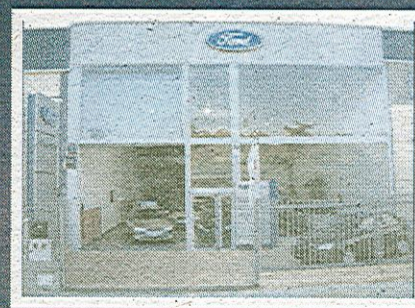

BOROXX

Empresa:
**ALBERO
TOROS, S.L.**

*Festividad de Ntra. Sra.
Virgen de la Salud*



SABADO
10
MAYO
2008

Se celebrará, con superior permiso de la autoridad y si el tiempo no lo impide, una

Gran Corrida de Toros

Se lidiarán
6 BRAVOS TOROS, 6 D. JUAN ALBARRAN

de la ganadería de

DIVISA: Encarnada y morado. SEÑAL DE OREJA: Hoja de higuera en la dcha. y muesca en la izda. De BARCARROTA (Badajoz)



•• Para los destacados Matadores de Toros ••

JAVIER CONDE
IVAN VICENTE
DAVID MORA

Acompañados de sus correspondientes cuadrillas de picadores y banderilleros

VENTA DE ENTRADAS:

En las Taquillas de la Plaza de Toros. El día 9 de Mayo de 10:00 a 14:00 h. y de 16:00 a 19:00 h. El Sábado 10 de Mayo (día de celebración de la Corrida) las Taquillas permanecerán abiertas ininterrumpidamente desde las 10 de la mañana hasta la hora de comienzo de la misma.

RESERVA DE ENTRADAS: Tel. 620 81 09 31

PRECIO DE LAS LOCALIDADES

I.V.A. INCLUIDO
Barrera numerada: 50 Euros
Contrabarrera numerada: 40 Euros
Tendido Gral. sin numerar: 25 Euros
Especial Jubilados y niños: 20 Euros

Se observará con todo rigor cuanto preceptúa el vigente Reglamento Taurino. Las puertas de la plaza se abren una hora antes del festejo.

LA CORRIDA DARÁ COMIENZO A LAS 6 DE LA TARDE

OBRAS Barreda puso la primera piedra de esta infraestructura que cuenta con 390 millones de presupuesto

JAVIER POZO



El presidente castellano-manchego, José María Barreda, presidió el acto simbólico de colocación de la primera piedra de la autovía sagreña, junto a alcaldes y representantes políticos.

La autovía de La Sagra: "83 kilómetros de oportunidades"

Esta vía de alta capacidad beneficiará a 200.000 personas de 33 municipios de La Sagra

Con esta nueva obra, "convertimos el corazón de la península en una ventaja económica"

ANTONIO PORTILLO
PANTOJA

La autovía de la Sagra, un eje transversal de comunicación que contará con una inversión de 390 millones de euros, tendrá 83 kilómetros de "nuevas oportunidades, 83 kilómetros de progreso, 83 kilómetros de desarrollo y de creación de riqueza".

Así lo confirmó el presidente castellano-manchego, José María

Barreda, que puso la primera piedra de esta autovía que en un plazo de unos dos años beneficiará a una población de 200.000 personas de 33 municipios de la comarca sagreña.

La nueva infraestructura es una arteria de comunicación transversal que vertebrará la zona norte de la provincia de Toledo, mejora las comunicaciones en una importante área industrial y demográfica como es La Sagra, y, además, sirve para conectar las principales arterias de comunicación radiales del centro-sur peninsular. Esta infraestructura comunicará la autovía de Extremadura (A-5), la autovía de Andalucía (A-4), la autovía Madrid-Toledo (A-42), la autopista Madrid-Toledo (AP-41) y la Radial 4 (R-4).

"Castilla-La Mancha", enfatizó el presidente de la Junta de Comunidades, "está en estado de buena esperanza, como la alcaldesa de Pantoja", agregó Barreda lanzando un guiño de complicidad a María Ángeles García presente en el acto. "Está preñada de futuro".

AUTORIDADES LOCALES Y EMPRESARIALES

El tradicional ritual de la primera piedra

El presidente de Castilla-La Mancha siguió el tradicional ritual de colocación de la primera piedra de la autovía de La Sagra para lo que se desplazó hasta el kilómetro 33 de la CM-4004, dentro del término municipal de Pantoja.

Para ello, estuvo acompañado de eminentes autoridades locales, empresariales y autonómicas, entre las que sobresalían el consejero de Vivienda y Ordenación del Territorio, Julián Sánchez Pingarrón, el delegado del Gobierno en Castilla-La Mancha, Máximo Díaz Cano, el subdelegado del Gobierno, Javier Corrochano, el alcalde de Illescas y presidente de la Diputación Provincial, José Manuel Tofiño, y el presidente de la Cámara de Comercio, Fernando Jerez, entre numerosos alcaldes de las

poblaciones beneficiadas por la nueva infraestructura.

Tras depositar en una urna de metacrilato la bandera autonómica, la española y la europea, varias monedas, un CD con el proyecto de la autovía de la Sagra y los ejemplares de varias ediciones periódicas, el presidente procedió a introducir la urna en un nicho habilitado para ello, que conformará la piedra angular sobre la que se desarrollará esta infraestructura de 83 kilómetros de longitud.

Tras lo cual se procedió al cierre de este nicho, para lo que el presidente de la Junta pidió la colaboración y el esfuerzo de varios vecinos que, encantados, sellaron una losa aplicando paletas de cemento en los bordes.

José María Barreda destacó el gran esfuerzo colectivo que se está llevando a cabo para poner a Castilla-La Mancha a la vanguardia de su infraestructura básica, consiguiendo un desarrollo sostenible y manteniendo un buen crecimiento económico, en definitiva, para lograr una mejor sociedad de bienestar social.

El presidente del Ejecutivo recordó que era necesario mejorar las infraestructuras viarias de una comarca como La Sagra que es especialmente "dinámica, laboriosa y activa y que cuenta con una producción industrial muy importante".

"Todo esto no es fruto de la casualidad", remarcaba, "se debe a un diseño estratégico absolutamente pensado y planificado por mi Gobierno. Se trata de convertir nuestra posición geográfica en el corazón de la península ibérica en una ventaja económica. Y para conseguir esto necesitábamos mejorar cualitativamente nuestras comunicaciones".

La autovía comienza en la A-5, al sur de Valmojado, siguiendo un eje transversal hasta la A-4



JAVIER POZO



JAVIER POZO

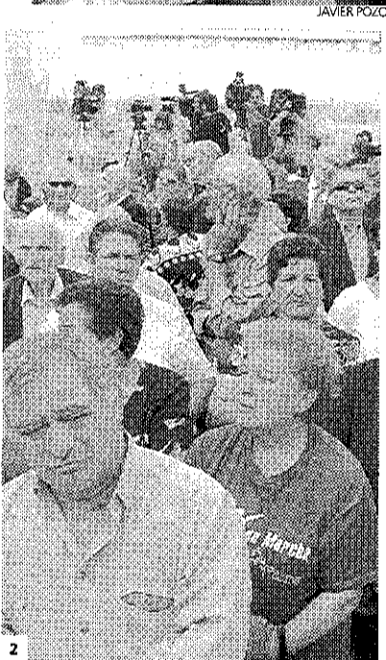

JAVIER POZO



JAVIER POZO

La nueva vía de alta capacidad vertebrará la comarca sagreña

Se establecen distintas conexiones con los 33 municipios a través de enlaces o ramales

ANTONIO PORTILLO PANTOJA

Debido a su cercanía a Madrid, la comarca de la Sagra se ha beneficiado de la radialidad de las vías de alta capacidad que la han atravesado y han posibilitado su desarrollo en torno a las autovías A-5, A-42 y A-4, y las autopistas AP-41 y R-5.

Sin embargo, el entramado necesario para desarrollar las comunicaciones dentro de la comarca han quedado relegadas al conjunto de carreteras autonómicas que con el paso del tiempo, se ha vuelto insuficiente para satisfacer las necesidades derivadas de su desarrollo.

Por ello, el Gobierno de Castilla-La Mancha comienza la construcción de una nueva autovía que dotará a toda la comarca de una nueva vía de alta capacidad no sólo para conectarse con el resto de la red sino que sirva además para el resto de las comunicaciones.

Esta infraestructura comienza con un nuevo nudo que conectará con la autovía A-5 al sur de Valmojado.

Dispondrá a lo largo de toda su longitud de calzadas independientes con dos carriles por sentido y una mediana separadora de cinco metros de anchura.

Desde la A-5, la autovía se dirige hacia la CM-4003, donde dispondrá un enlace que conectará con Valmojado y las Ventas de Retamosa. Para completar la ejecución

de esta nueva vía será necesario acometer grandes obras de paso como el nuevo viaducto sobre el Guadarrama con más de 600 metros de longitud que minimizará el pacto ambiental.

La accesibilidad ha sido una base fundamental en el diseño de esta autovía, disponiendo de conexiones con todas las localidades de su entorno como son Casarrubios del Monte que accederá a través de dos nuevos ramales, Chozas de Canales a través de un enlace en la CM-4004, Palomeque con propio acceso a través de su casco urbano y Cedillo del Condado y Lominchar que tendrá un enlace con la carretera TO-4411.

ENLACES

Tras una sucesión de viaductos que salvan un arroyo, la AP-41, la carretera nacional 401, la línea férrea Madrid Toledo y la propia A-42 permite el acceso por el norte a través de un nudo a los municipios de Illescas y Yuncos y Numancia por el sur.

A partir de la A-42, la autovía de la Sagra se bifurca formando una Y, con una primera bifurcación que sigue el corredor definido por la actual CM-4004, entre Yuncos y Añover de Tajo, y una segunda que se dirige hacia el Este hacia la A-4 y la R-4.

Los nuevos ramales de conexión con distintas poblaciones permitirá la vertebración del territorio: Pantoja (a través de la CM-4004), Alameda de la Sagra y Cobeja (enlace con la citada CM-4004), Borox y Esquivias (a través de un enlace con la TO-4421) o Añover de Tajo y Alameda de la Sagra (con un nuevo ramal de enlace).

1. Vecinos de los 33 municipios que se beneficiarán de esta infraestructura no quisieron perderse la cita de este acto de gran importancia para la comarca 3. Algunos llegaron incluso a colaborar en la colocación de la primera piedra

Para Barreda, cuando se mejoran las comunicaciones, "se mejora nuestra competitividad, nuestra capacidad para ser más efectivos". Con este desarrollo de las comunicaciones, además, se ayuda a los empresarios a que tengan beneficios que convertirán a su vez en riqueza y en generación de empleo.

EL VOLUMINOSO TRÁFICO

La alcaldesa de Pantoja, María Ángeles García, en representación de los alcaldes de los distintos municipios por donde discurrirá la futura autovía, miró con ojos esperanzados el desarrollo de esta infraestructura, porque "son muchos los pueblos los que sufren el elevado número de vehículos que circulan por nuestras carreteras y especialmente del tráfico pesado".

9.315 vehículos, la mayoría de los cuales son pesados, circulan a diario por Pantoja, resaltaba la alcaldesa, que agregó que con el acto simbólico de colocación de la primera piedra de la autovía se comienza una gran infraestructura



LA CLAVE

"Mejora de la competitividad"

Para Barreda, cuando se mejoran las comunicaciones se mejora nuestra competitividad, nuestra capacidad para ser más efectivos.

que aliviará del tráfico rodado sus poblaciones, a la vez que proporciona "excelentes comunicaciones a La Sagra, comarca con la mayor densidad de población y mayor crecimiento en todos los niveles: demográficos, industriales y económicos". Para García, la autovía, además de ser "un eje vertebrador de la comarca, también será un eje de desarrollo e impulso industrial y, por tanto, creador de empleo".

Finalmente, la alcaldesa agradeció el "esfuerzo económico y humano" del presidente castellano-manchego para poner en marcha una infraestructura de estas características, porque, en su opinión, "las comunicaciones son símbolo y fuente de riqueza no sólo para nuestra comarca, sino también para nuestra región y para nuestra nación".

Por su parte, el presidente de la Diputación manifestó la importancia de esta obra en una zona de gran crecimiento como en la que se encuentra su municipio.

Yepes y Ciruelos se acogen al Programa CLM Activa Joven

Un total de 18 municipios se han adherido al Programa Castilla-La Mancha Activa Joven que ha preparado el Área de Juventud de la Mancomunidad Río Algodor, y al que se han acogidos dos municipios de la comarca, Yepes y Ciruelos. Se trata de un paquete de actividades dirigido a una población de 11.352 jóvenes de entre 14 y 30 años que se realizarán entre finales de mayo y primeros de octubre, coincidiendo fundamentalmente con la época veraniega.

Para la organización de

todos y cada uno de los actos que se han diseñado, se ha contado con los monitores de los servicios de Juventud de los Ayuntamientos de las localidades que se han acogido a este Plan Juvenil dentro de una estrategia que ha preparado este año la Dirección General de la Juventud de la Junta de Comunidades y que viene a sustituir a los programas que existían desde hace tiempo como «Esta Noche Toca», Día Joven y Semana de la Juventud.

Francisco Hernando «El Pocero» solo ha vendido 2.500 de las 13.500 que construye en El Quiñón de Seseña

EN LA URBANIZACIÓN SÓLO VIVEN SETECIENTAS CINCUENTA FAMILIAS

La crisis inmobiliaria y de la construcción ha afectado duramente a la empresa ONDE 2000, propiedad del constructor Francisco Hernando «El Pocero», y responsable de la construcción de 13.500 viviendas en el PAU del Quiñón de Seseña.

Según ha informado la revista «The Economist», Hernando solo ha conseguido vender 2.500 viviendas en todo el PAU, mientras que sólo 750 familias se han instalado ya en la macroubaniización. El resto de viviendas vendidas están a la venta o pendientes de ser alquiladas,

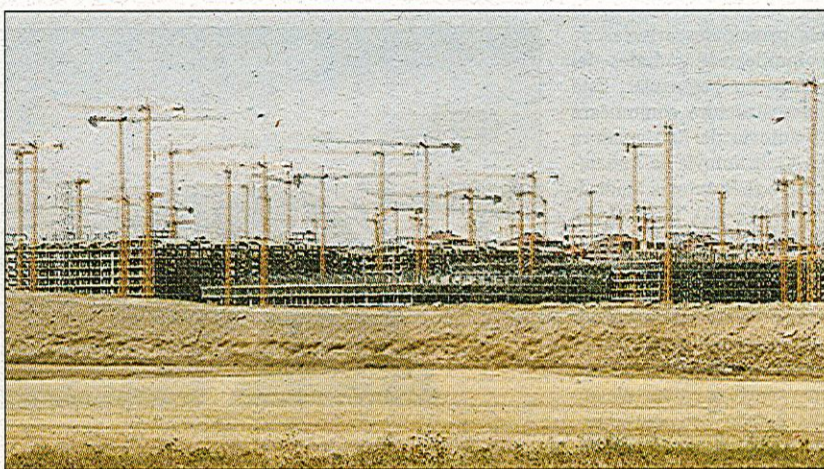

Vista de las obras de la urbanización de Seseña

aunque la crisis está poniendo las cosas duras a los propietarios que compraron las viviendas como inversión. «The Economist» pone el caso de Seseña como el claro ejemplo de oferta existente en el mercado inmobiliario español, que ha visto como se han construido cuatro millones de viviendas en los últimos diez años.

El año pasado, el sector de la construcción generaba el 13 por ciento del empleo del sector privado en España, muy por encima de las cifras de Estados Unidos o Alemania.

SE NECESITA ADMINISTRATIVO/A

PARA EMPRESA EDITORIAL DEL SUR DE MADRID

- * MANEJO DEL PAQUETE OFFICE
- * CONOCIMIENTOS DE CONTABILIDAD
- * BUENA PRESENCIA
- * CAPACIDAD DE COMUNICACIÓN

INCORPORACIÓN INMEDIATA

91 665 25 27

CCM instala un Aula Multisensorial en Illescas para toda la comarca

El Centro de Atención Temprana «Sagra Alta» de Illescas acoge un nuevo Aula de Estimulación Multisensorial para niños de 0 a 6 años con discapacidad psíquica instalado por Caja Castilla La Mancha, y que dará servicio a todos los niños de los pueblos de la comarca, como Ugena, Borox, Carranque, Cedillo del Condado, Cobeja, Esquivias,

Yeles, Yuncos o Numancia de la Sagra. Con este aula se pretende fomentar la integración social de los pequeños, así como permitirles tener relaciones afectivas y significativas con el medio social.

El aula es una herramienta educativa que trabaja con los niños a través de colores, música, aromas y texturas, permitiéndoles descu-

brir el mundo de los sentidos y los afectos. El centro ofrecerá tratamientos especializados de fisioterapia, logopedia, psicomotricidad y estimulación precoz. A la inauguración asistieron el alcalde de Illescas y presidente de la Diputación, José Manuel Tofiño, y el responsable del área social de Caja Castilla La Mancha, Martín Molina.

Dos condenados a cárcel por el robo en una obra en Yuncos

La Audiencia Provincial de Toledo ha confirmado las penas de seis meses y un año de prisión, respectivamente, para los dos individuos que fueron sorprendidos robando en una obra del municipio de Yuncos en octubre del año 2004.

Francisco José S.J. y

Eduardo M.P. procedieron a levantar la verja de la obra acompañados de la hija menor del primero.

La Guardia Civil les sorprendió y pudieron huir, siendo detenidos momentos después. La obra estaba situada en la calle Yeles de Yuncos.

RESTAURANTE BOROX

Abierto de Lunes a Domingo

DESCUENTOS ESPECIALES

PARA SÁBADOS, DOMINGOS Y FESTIVOS
Menú Especial 3 € menos
Carta 10% dto

MENÚ ESPECIAL

4 primeros
y 4 segundos

CARTA VARIADA EN CARNES
Y PESCADOS FRESCOS DEL DÍA
GUISO CASERO
POSTRES CASEROS

INFORMACIÓN Y RESERVAS
925 52 89 77

Por venir a conocer las viviendas de Esquivias y Borox la dirección les da las gracias y les ofrece fantásticos descuentos

C/ ROBLES, 54. POL INDUSTRIAL BOROX
Ctra de Esquivias a Borox. Toledo

Las excavaciones del Parque Arqueológico de Carranque ofrecen «espléndidos resultados»

El director general de Patrimonio de la Junta de Castilla-La Mancha, Enrique Lorente, mostró el pasado martes su satisfacción por los resultados de la campaña de excavaciones de 2007 en el Parque Arqueológico de Carranque. Este estudio «nos lleva a concluir que las actividades del parque cada vez están más consolidadas», no sólo porque ofrecen «espléndidos resultados» arqueológicos sino porque también cumplen unas funciones que coinciden con lo que el Consejo Internacional de Museos defiende.

Lorente destacó que una de las principales funciones que cumple el parque es educativa, ya que desde que se abrió hace cinco años, ha recibido la visita de casi 200.000 personas. El dato fue corroborado por la directora del parque, Belén Patón, que explicó que «aunque cada vez hay más familias y personas que nos visitan de forma individual, la gran afluencia de público está centrada en los grupos de alumnos de muchos colegios de la región, así como excursiones que diversas asociaciones realizan, sobre todo los fines de semana». Otro aspecto educativo del parque es el de ofertar a los alumnos del Master de Arqueología de la Universidad Autónoma de Madrid la posibilidad de realizar sus prácticas en el yacimiento.

En la campaña de 2007, de

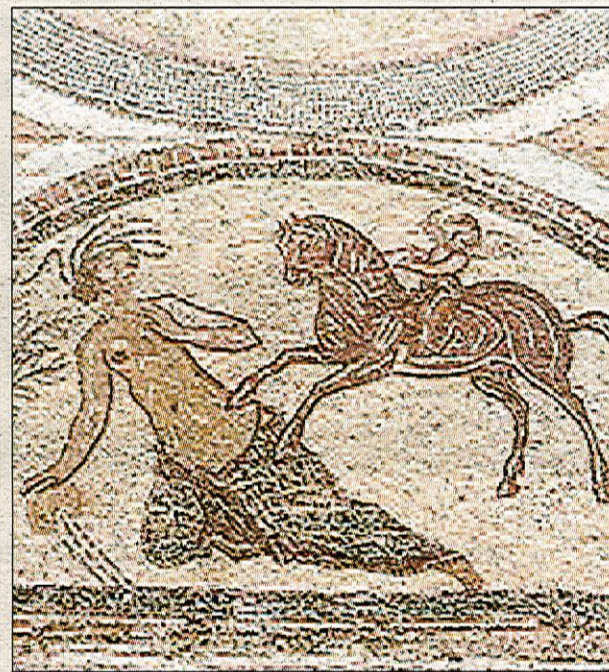

la que se acaban de presentar sus resultados, participaron 25 trabajadores, 5 técnicos y los 3 directores científicos: Virginia García, Carmen Fernández Ochoa y Manuel Vendada.

HUELLA ROMANA

La presentación de este estudio coincide con la celebración durante este fin de semana de las Jornadas Culturales «La Huella Romana», que se celebran en el mismo yacimiento arqueológico

de Carranque, y que se prolongarán hasta el próximo domingo 25 de mayo. El delegado provincial de Cultura, Jesús Nicolás, resaltó una serie de actividades entre las que destaca el desarrollo de «Una Noche Bajo las Estrellas», en la que se podrá visitar el yacimiento de noche; un concierto de la Orquesta de Flautistas de Madrid, en la Casa de la Cultura de Carranque, o la celebración de un mercadillo solidario durante el fin de semana.

BOROX



Toda una ciudad a tu
ALCANCE

