

Brindis a los ángeles de la guarda de JT

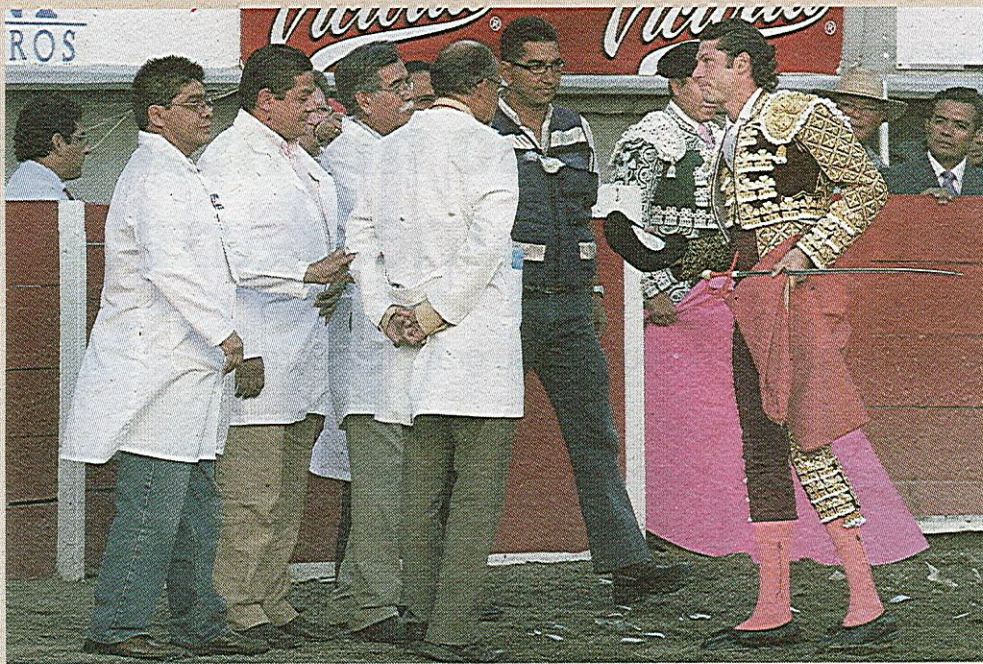

EFE

El Juli triunfa en Aguascalientes

El Juli confirmó el fabuloso momento que atraviesa y abrió la puerta grande en la Feria de Aguascalientes. Cortó dos orejas, mientras que Fernando Ochoa, quien brindó al equipo médico por salvar la vida a José Tomás (en la imagen), paseó un trofeo. El Payo se fue de vacío. Informa **Guillermo Leal**.

(Viene de la página anterior)

do un par de extraños durante la lidia. Con un hachazo seco, el morlaco de 473 kilos empitonó al matador por el muslo izquierdo, elevándolo y haciéndolo girar como una peonza sobre el astifino puñal.

Fernando Ochoa, torero mexicano y amigo de Tomás, narraba que, «cuando me doy cuenta de que fue una cornada grande, una cornada fuerte, es cuando no se levanta, ya que este hombre siempre deja su vida en el ruedo». Areneros y subalternos se lanzaron al ruedo para asistir al diestro, quien perdía sangre a borbotones cubriendo de estupor y pánico las gradas de la Monumental. Trasladado

en volandas a la enfermería, una mano salvadora, la del banderillero Alejandro Prado, taponó la herida y evita que el reguero de sangre se convierta en reguero de muerte: «Fue un momento muy dramático, algo inesperado que nunca nos imaginamos que al matador fuera ocurrirle; lo único que se me ocurrió fue tratar de taponar la herida».

Sangre a borbotones

También Diego Martínez, de la cuadrilla de El Payo, taponó la herida con su mano: «Cuando se la quitaba, la sangre salía a borbotones, por lo que se hicieron unos segundos eternos hasta la enfermería». Allí, los nervios y la gente (el apoderado, las cuadrillas, los médicos...) se agolpan, mientras el doctor Alfredo Ruiz Romero entra al tajo sin miramientos («había que sacarlo vivo de la plaza»): abre la herida sin anestesia (no hay tiempo para ello) y aplica pinzas por el muslo herido (la cornada afecta a venas y arterias femorales), por donde ha perdido más de cuatro litros de sangre. Por la megafonía de la plaza se piden donantes del grupo A (cuya sangre luego no será necesaria, pues desde distintos hospitales se hacen llegar 17 bolsas de plasma). Se teme lo peor. José Tomás, consciente, pálido y tranquilo, sólo dice que le duele la pierna.

Los doctores logran estabi-

lizar al diestro (que ni siquiera llegó a entrar en el quirófano de la enfermería) y lo trasladan en ambulancia al hospital Miguel Hidalgo. Allí será sometido a una intervención quirúrgica durante más de tres horas, durante la cual se le suturan los vasos sanguíneos sin necesidad de «bypass». «Usted es un monstruo, doctor, ha hecho una faena apenas sin instrumentos», le dijo el padre de Tomás al cirujano cardiovascular.

Con tanta sangre azteca en las venas, José Tomás ya es más mexicano que nunca. Un torero de época pendiente de una intervención, ya en el Hidalgo, que se resuelve satisfactoria, casi «milagrosamente». José Tomás permanecerá poco más de 48 horas en la UVI. «Es un milagro que José esté tan bien», se sorprendía Fernando Ochoa.

La nota amarilla en medio de la negra y roja la pondrían el propio Ochoa y el padre de Tomás, al denunciar la escasez de medios en la enfermería de la Monumental. Eso desató las críticas en algunos diarios españoles, y la posterior reacción de la Prensa y las fuerzas vivas locales. Tuvo que poner orden el médico personal de Tomás, Rogelio Pérez Cano, quien aseguró que al matador no le faltó de nada en ningún momento.

Más información:
«JT, retrato al natural»

D7

Miniferia de la Comunidad

La estocada de la tarde

LAS VENTAS

Monumental de las Ventas. Sábado, 1 de mayo de 2010. Segunda corrida. Un tercio de entrada. Toros de Guardiola Fantoni, muy parados.

Eduardo Gallo, de tabaco y oro. Estocada y cuatro descabellos (silencio). En el cuarto, pinchazo, estocada y dos descabellos (silencio).

Iván Fandiño, de grosella y azabache. Pinchazo y estocada (saludos). En el quinto, estocada (oreja).

David Mora, de rosa y oro. Dos pinchazos y estocada. Aviso (palmas). En el sexto, pinchazo, estocada caída y dos descabellos. Aviso (palmas).

Los otros cinco toros de Guardiola han estado cortados por el mismo patrón: bien presentados, astifinos, salen con alegría, pero se apagan en varas y se quedan muy cortos, en la muleta; en seguida, se paran por completo. «No se puede torear a los toros de Guisando», decían certeramente los castizos.

Con esos toros, Eduardo Gallo está simplemente correcto, no transmite ilusión: demasiado poco para venir a Madrid, en su situación.

David Mora está valiente de verdad y con buenas maneras, sufre varias volteretas y se justifica. No mata bien.

Mi amigo Alfredo Corrochano asombró en Madrid con una larga serie de naturales. Él me lo explicaba: «Es que no me podía ir, el toro no paraba. Ahora, en cambio, tienes que gritar ¡je! siete veces para que el toro embista. Es la diferencia del toreo de antes al de hoy». Lo he recordado esta tarde.

También me he acordado de la preciosa estocada de Benlliure, «La estocada de la tarde», por una que dio Machaquito: a punto de rodar, el toro luce en el asta el adorno de la pechera del diestro... Iván Fandiño nos ha hecho vivir hoy un momento semejante: la hora de la verdad y la verdad del toreo.

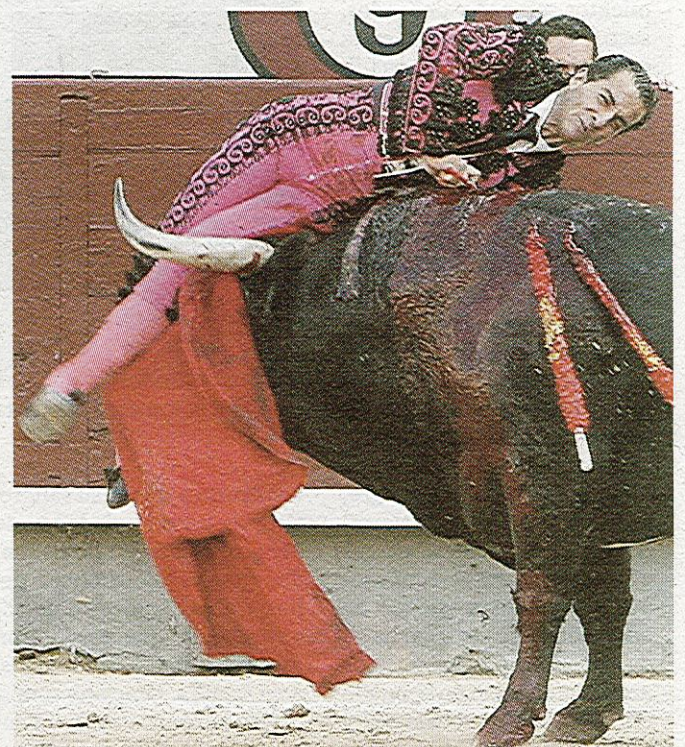

Iván Fandiño cortó la única oreja al único Guardiola que se movió BOTÁN

Plaza de Toros Las Ventas

Domingo
2
Mayo
18:30 h

Corrida Goyesca
6 Toros de:
D^a Carmen
Segovia

Para los espadas

JOSE LUIS MORENO
DIEGO URDIALES
SERGIO AGUILAR

VENTA DE ENTRADAS

Taquillas: C/ Alcalá, 237
902 150 025 • www.las-ventas.com
Teléfono del aficionado: 902 193 166



ILLESCAS | ENCUENTROS INTERGENERACIONALES

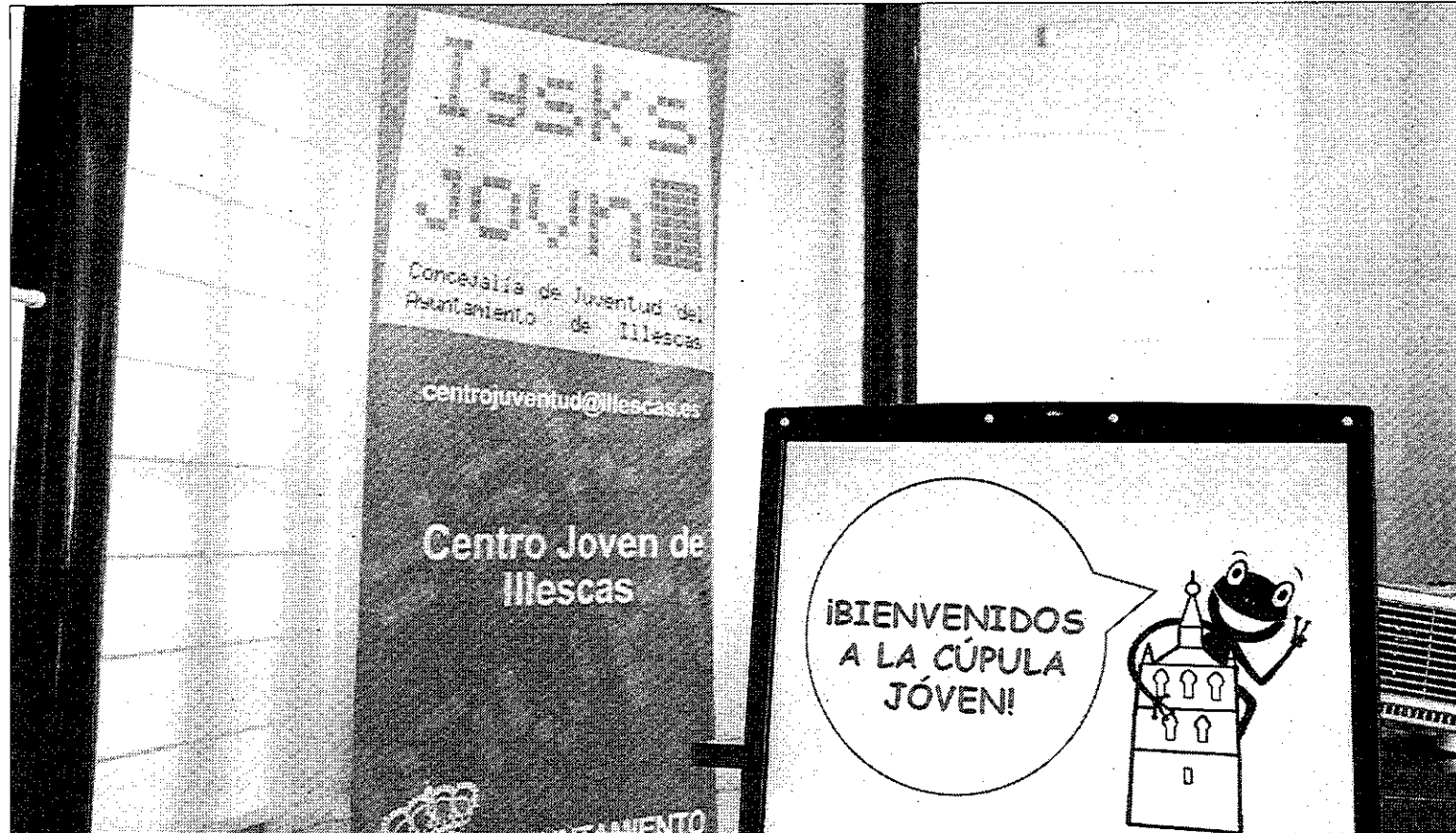

La mayor parte de los actos se celebrarán en la Cúpula Joven de la localidad. / R.C.

'Jóvenes y mayores' convivirán todos los fines de semana del mes

Se trata de una serie de jornadas, organizadas por Juventud y el centro de día, con diferente contenido que pretenden acerca el estilo de vida de los mayores a los más jóvenes y a la inversa

• Desde el Consejo de Mayores del centro de día, su presidente, Julián del Castillo, espera que la experiencia sea enriquecedora tanto para unos como para otros.

RUBÉN CAÑO / ILLESCAS

Con los objetivos fundamentales de acercar a los más jóvenes el conocimiento y los valores de los mayores y fomentar la colaboración y diálogo entre las distintas edades, hoy comienzan en Illescas unas jornadas intergeneracionales que, bajo el lema 'jóvenes y mayores', se prolongarán durante los próximos cuatro fines de semana. Actividades de carácter lúdico, a través de juegos de mesa compartidos, y otras de carácter cultural mediante la apertura de exposiciones comunes, servirán para crear un apropiado espacio de convivencia social y enriquecimiento mutuo.

La iniciativa ha sido programada por la Concejalía de Juventud del Ayuntamiento de Illescas a través del Centro Joven y en colaboración con la EPSJ (Entidad Prestadora de Servicios a la Juventud) 'La Rana Roja' y el centro de día de la tercera edad de Illescas. Por este motivo, a las 17,00 horas de hoy se procederá a la apertura oficial del proyecto a cargo de representantes de las partes implicadas.

A los discursos de bautizo ofi-

cial de las jornadas seguirá un torneo de cartas para abrir boca, concurso al que seguirán en las semanas siguientes trofeos de juegos de mesa, competiciones al aire libre o sesiones de los llamados juegos dinámicos como el fútbolín o el billar. Tras el desenlace de cada evento programado, se llevará a cabo una clausura oficial de unas jornadas calificadas como «especiales» desde los entes organizadores.

MANEJAR VIDEOCONSOLAS. En este sentido, para Julián del Castillo, presidente del Consejo de Mayores en el centro de día de Illescas, «se trata de una actividad muy interesante porque, entre otras cosas, estamos deseando que nos enseñen los jóvenes como mane-

jar una videoconsola». «Nosotros prestamos a ofrecer lo que sabemos y seguro que recibimos mucho de los jóvenes, por lo que valoramos positivamente el encuentro», añadió.

Durante las semanas que alberguen las jornadas, cualquier persona podrá visitar la exposición 'Illescas: futuro y pasado'. En esta muestra se exhibirán fotografías antiguas y modernas del municipio, unas instantáneas que serán comentadas por los mayores y los jóvenes en entrevistas que, a buen seguro, resultarán constructivas.

Todos los torneos se realizarán en el edificio conocido como la Cúpula Joven (antiguo Centro Médico, junto a la Cruz Roja), a ex-

cepción del día 22 de mayo, que se realizará en el centro de día de la tercera edad.

En opinión de los expertos, la celebración de este tipo de iniciativas es una experiencia muy positiva para los mayores, con repercusiones muy favorables en su estado de ánimo. Además, para los niños constituye también una actividad muy enriquecedora ya que les permite conocer mejor a sus mayores y modificar los esquemas y estereotipos que se asocian a la tercera edad. En definitiva, indicaron las mismas fuentes, «el hecho de acercar a dos generaciones alejadas en el tiempo, mientras se disfruta de unos días de vida en común, reporta beneficios a unos y otros».

'Milete' saca una sonrisa a los jóvenes de la localidad

R.C. / ILLESCAS

La Casa de la Cultura de Illescas acogió ayer la visita del humorista del club de la comedia y de Paramount Comedy 'Milete', un espectáculo dirigido a jóvenes con edades comprendidas entre los 16 y los 35 años y empadronados en la localidad. La cita, retomando el proyecto puesto en marcha desde la Concejalía de

Juventud en el Ayuntamiento illescano, tuvo tintes solidarios porque el euro solidario de la entrada se destinará a diferentes ONG (organizaciones no gubernamentales) locales.

Al artista le pusieron el apodo de 'Milete' a los dos años y por causas desconocidas. Con más de dos horas de texto, en su actuación en Illescas plasmó los

temas más comprometidos, desglosando con mucha sutileza y toques de surrealismo las costumbres españolas más cotidianas. Especializado en «humor blanco» ha actuado para infinidad de empresas, teatros, televisión, clubs de humor o fiestas, incluyendo momentos de improvisación y su pasión por la risa.

BREVES

OLÍAS DEL REY

La localidad acoge este fin de semana la Romería de San Gregorio

■ A lo largo del presente fin de semana, Olías del Rey acoge la celebración de la llamada Romería de San Gregorio. Las actividades programadas darán comienzo hoy por la tarde con un pasacalles y juegos infantiles, seguido de las actuaciones de la escuela municipal de danza 'Hip-hop' y una orquesta. Ya mañana, a las 12,00 horas, se celebrará la santa misa por el patrón, a la que seguirá una actividad de juegos para los más pequeños. Para los mayores, componiendo el lado gastronómico de la fiesta, la organización de los actos cambiará, a aquellos que participen, tortillas por las tradicionales roscas de San Gregorio.

BOROX

María de Toledo pone su arte sobre las tablas borojanas dentro de la programación de primavera

■ Esta noche (a las 22,30 horas) María de Toledo actúa en el salón polivalente de Borox con entrada gratuita. La cita forma parte de la programación cultural de primavera ofertada por el Ayuntamiento de la localidad y permitirá ver en escena a la que es considerada una de las imágenes del flamenco actual. La propuesta escénica que podrán ver los borojeños se traduce en un espectáculo de danza contemporánea en el que existe una aportación recíproca entre la arquitectura y la danza a partir de un cambio de luz, de uso del color y la gravedad habitual de la arquitectura, derramando sobre estas la danza. El fin de semana de ocio en Borox se complementará con una batería de fuegos artificiales mañana de madrugada.

AÑOVER DE TAJO

Celebradas esta semana las II Jornadas Taurinas de la localidad

■ Organizadas por la asociación de aficionados taurinos de la localidad, durante los días 6 y 7 de este mes han tenido lugar en el municipio las II Jornadas Taurinas de Añoover de Tajo. El Centro Cívico Manuel Escribano ha acogido las ponencias 'Origen y encastes que definen la ganadería brava española' y '¿En qué afecta la crisis a la fiesta?'. Ganaderos, empresarios, matadores de toros, novilleros y apoderados han participado de unas sesiones que han contado con la colaboración del Consistorio sagreño.

—FÚTBOL— Tercera División (Grupo XVIII)

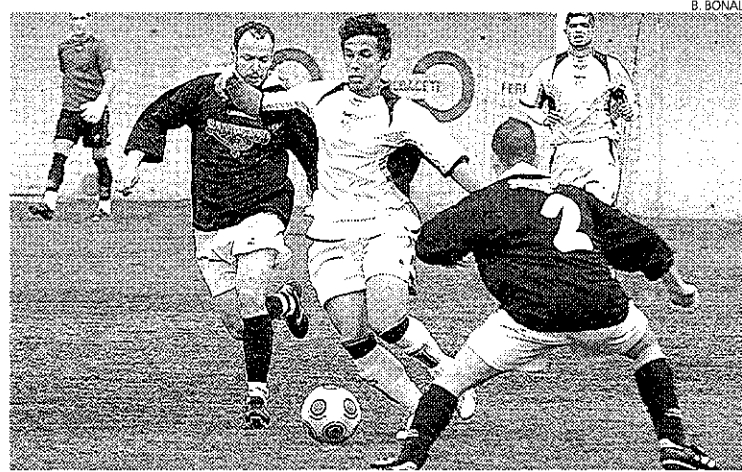

El Albacete B culminó la temporada una cómoda victoria dedicada a Carletes, canterano que se lesionó de gravedad el pasado jueves.

El Alba B cierra la temporada con una goleada para Carletes

ALBACETE B	5
DAIMIEL	0

—**ALBACETE B**— Pablo Vicente (Sergio Arenas, min. 51), Pedro, Pablo Buendía (Joaquín, min. 13), Andriu, Perico, Raúl Haro, Quique, Rubén Ubach, Cristian Fernández, Juanda y Alfredo (Guerrero, min. 65).
—**DAIMIEL**— Astillero, Aarón, Carlos García, Fran (Ayllón, min. 46), Heredia, Quesada, Noel, Armindo, Dani (Ramón, min. 58), Juan Domínguez y Carlos Pozuelo.

Árbitro: Martínez Olivás. **Tarjetas:** Expulsó por doble amonestación al visitante Carlos García (min. 86). Mostró tarjeta amarilla a los daimieleños Quesada y Juan Domínguez.

Goles: 1-0: Perico (min. 45); 2-0: Juanda (min. 47); 3-0: Alfredo (min. 50); 4-0: Guerrero (min. 76); 5-0: Juanda (min. 79).

Incidencias: Algo menos de 100 espectadores en la Ciudad Deportiva. Los canteranos del Alba homenajearon al lesionado Carletes mostrando su camiseta.

JAVIER N. BRAVO
ALBACETE

Albacete B y Daimiel disputaron un partido de trámite con el que echaron el cierre a una temporada con distinto sabor de boca. Los daimieleños, descendidos desde hace varias jornadas, se despidieron de la Tercera encajando una goleada a manos de un filial que le dedicó la victoria a Carletes, compañero que se rompió el tendón de aquiles el pasado jueves en un partidillo.

Fue una goleada de trámite, con un filial al que le bastó la buena dinámica con la que ha concluido la campaña para desdibujar por completo a un Daimiel que en la segunda parte echó por tierra la saludable imagen que dejó antes del descanso. De hecho, el primer gol del partido no llegó hasta los últimos segundos del pri-

mer tiempo en un partido nada vistoso hasta ese momento.

El Daimiel se defendía con criterio, por lo que los acercamientos más peligrosos del filial se limitaron a una internada sin éxito de Alfredo y a un cabezazo de Cristian que rozó el palo. Incluso el colista se asomó con timidez al área de Pablo Vicente en alguna ocasión, pero su caudal ofensivo apenas dejó algo destacable.

En un primer tiempo tan plomizo como el color de un cielo que amenazaba lluvia, lo más negativo fue la lesión de Pablo Buendía en una mala caída. Afortunadamente, el centro del filial sólo sufre una luxación de codo.

Todo cambió a raíz del primer gol, quizás el más bonito de todos. Perico aprovechó un gran pase en profundidad de Juanda para recortar al defensa y batir a Astille-

ro con un remate con el exterior que se alojó por la escuadra.

El tanto que abrió el marcador contuvo demasiado peso psicológico para un Daimiel que en diez minutos perdió todo el orden que había mostrado hasta el descanso, pues en los primeros compases de la segunda parte se sucedieron los goles que sentenciaron el choque.

CARRUSEL DE GOLES

El 2-0 fue obra de un Juanda que repetiría al final para redondear la goleada. El ex jugador del Daimiel cabeceó a placer a los 47 minutos un buen centro de Cristian. El asistente de esta jugada bien pudo marcar el tercero poco después tras una buena combinación con Alfredo. A renglón seguido, el propio Alfredo fue el encargado de anotar el 3-0 con un rema-

te a placer a centro de Rubén Ubach, que rompió por banda derecha una línea de fuera de juego mal tirada por el Daimiel.

En pleno vendaval albaceteño, Astillero hacía lo que podía. El guardameta primero salvó un disparo a bocajarro de Alfredo y minutos después se alió con el poste para impedir que Guerrero marcara en el primer balón que tacaba desde su entrada.

No obstante, el delantero del Albacete B se tomó cumplida revancha a los 76 minutos en una acción en la que metió la puntera cuando parecía que toda la ventaja era para el portero visitante. Tres minutos después, Juanda hizo el quinto al aprovechar una falta que el filial ejecutó de forma rápida ante la pasividad daimieleña, quizás el reflejo de lo ocurrido en esta segunda parte.

PROVINCIA 44

COMARCA DE LA SAGRA | ESTUDIO DE LA CÁMARA DE COMERCIO DE TOLEDO SOBRE CREACIÓN DE EMPRESAS

El sector industrial destaca en La Sagra con 1.302 empresas al cerrar 2008

Illescas, municipio de referencia comarcal, agrupa en su término a 1 de cada 4 empresas manufactureras, concretamente un 26,32% del total. Después de Illescas, aparecen en el informe Seseña, Yeles y Yuncos

• El crecimiento empresarial fue fuerte entre 2006 y 2007 y empezó a frenar desde finales de este año para desplomarse en 2008, momento en el que llegó el declive producido por la crisis.

I.G.VILLOTA / TOLEDO

La Cámara de Comercio de Toledo elaboró un estudio en el que define al Corredor de La Sagra como una de las áreas de mayor y más rápido crecimiento en la región de Castilla-La Mancha en los últimos 10 años (fundamentalmente hasta diciembre de 2007) y en el que analiza la creación de empresas en la denominada Sagra Alta, que tiene en cuenta a 14 municipios de la zona: Borox, Carranque, Cedillo del Condado, Cobeja, Esquivias, Illescas, Numancia de La Sagra, Palomeque, Pantoja, Seseña, Ugena, El Viso de San Juan, Yeles y Yuncos.

La estructura de empresas presenta un perfil muy similar, en el que destacan las diferencias en la industria y en el sector servicios. Así, en la industria, el porcentaje de trabajadores es superior al porcentaje de empresas, lo que permite señalar el mayor tamaño relativo de las empresas industriales respecto a las del sector servicios en el que los porcentajes entre empleados y empresas están más ajustados.

Analizando por territorios esta distribución destaca el escaso peso que el sector primario tiene en la economía de La Sagra Alta, en torno al 1,5% de las empresas y de los trabajadores, frente al más del 8% de las compañías en la provincia de Toledo y el 5,6% de los trabajadores.

Por tanto es una característica propia de La Sagra Alta el escaso peso de la actividad primaria, más patente en el número de empresas, en relación al conjunto de la provincia.

En la comarca el 44% de los trabajadores pertenecen al sector servicios, que es el que más trabajadores acumula, sin embargo esta proporción es sensiblemente inferior al peso que tiene el sector servicios en el conjunto de la provincia de Toledo, un 55,10% del total.

EL INDUSTRIAL, DESTACADO.

Sin embargo, destaca el sector industrial en el que se contabilizaban al finalizar 2008 un total de 1.302 empresas, de las cuales los mayores porcentajes corresponden a la industria manufacturera (607) y a las transformadoras de metales.



El Polígono Industrial de Borox, uno de los lugares analizados en el informe de la Cámara. / LT

EL DATO

12%

► **Mercado de trabajo.** La población en edad de trabajar en La Sagra Alta representa en torno al 12,36% del total de la provincia de Toledo, lo que supone una cifra considerable en términos provinciales. Y es que, los trabajadores afiliados a la Seguridad Social en esta zona de Toledo representan respecto a la provincia en su conjunto el 12,42% del total, unas cifras que revelan una correspondencia directa con la población en edad de trabajar. Los datos relativos a la tasa de paro, referidos a marzo de 2009, reflejan ya el peso de la actual situación de crisis, arrojando una tasa de paro del 14,2% para la comarca de La Sagra Alta, y un 13,2% para la provincia de Toledo en general.

Además de por el número de empresas, también destaca por el empleo. Y es que, el sector industrial ocupa el 34,21% de los trabajadores, porcentaje significativamente superior a la media provincial que se sitúa en torno al 20%. Esta variable indica el fuerte peso de la industria no sólo en el tejido empresarial, sino también en el mercado de trabajo de la comarca. Además, cabe destacar el mayor peso de la construcción en La Sagra Alta (20,29%) que en el conjunto provincial (18,57%).

No en vano, la estructura sectorial de la zona otorga al sector industrial un fuerte peso, en detrimento sobre todo, del sector servicios. Además, también destaca el mayor peso relativo del sector de la construcción y el menor del sector primario respecto al total de la provincia de Toledo.

En lo que se refiere a la distribución por municipios y por subsectores de la actividad industrial, destaca que la industria de energía y agua se localiza principalmente en los municipios de Illescas y Cobeja. Las empresas de extracción y transformación de minerales no energé-

Comparación

Las empresas de construcción en La Sagra Alta representan el 22,9% del total y el 20,29% de los trabajadores. Un dato muy representativo para tener en cuenta la importancia de la comarca en el ámbito de la construcción es que el 13,6% del total de los trabajadores de este sector de la provincia de Toledo son de La Sagra Alta.

Si extrapolamos este análisis al número de empresas de construcción, todavía existe una representatividad mayor. Y es que, el 27% de las empresas de construcción de nuestra provincia tienen sus instalaciones en la comarca de La Sagra, mientras que el 73% restante tienen su sede en el resto de pueblos toledanos.

El informe explica que estos datos deben ser interpretados desde la perspectiva de la crisis actual que afecta al conjunto de la economía mundial, y a este sector con especial incidencia.

tics y productos derivados está muy repartida entre todos los municipios de la comarca. La mayor representación la ostenta Illescas, seguido por Pantoja, Seseña, Yuncos y Yeles.

Por su parte, las industrias transformadoras de los metales están dispersas por toda la comarca aglutinando el mayor porcentaje en Illescas, Seseña, Yeles y Yuncos. A continuación se sitúan Borox, Esquivias y Ugena.

EVOLUCIÓN Y FRENADO. En lo que se refiere a la evolución del número de empresas en los últimos tres años, se identifica un fuerte crecimiento entre el año 2006 y 2007 y se identifica ya un frenado en el balance 2007-2008 que llevará al declive producido por la crisis económica. El comportamiento en el conjunto provincial tiene una tendencia similar, aunque se identifican dos sub-sectores que en la provincia no decrecieron en el último ejercicio y si lo hicieron en la comarca de La Sagra Alta. Se trata del sub-sector de la energía y agua y las industrias transformadoras de los metales.

Una señora corrida de Cuadri se merienda a los toreros

ROSARIO PÉREZ

Corrida seria y honda, con un cuajo abismal. El hierro de Cuadri se marcaba en su pelaje. Contento debió marcharse el ganadero, don Fernando, porque en la plaza no se aburriría nadie con este encaste propio que ha criado. Mucho «colacao» han debido tomar sus toros. No satisfechos, estos interesantes cuadrises se merendaron a los toreros.

Saltó un toro de bandera: el tercero, «Frijonero» de nombre. Le correspondió a David Mora, que protagonizó los pasajes más toreros, pero no acabó de redondear con un gran toro. Supo ver en las verónicas, de mucho gusto, que el pitón era el derecho, y sobre él cimentó la primera parte de la faena. Antes lo había lucido en varas. El cuadrí cabeceaba al principio, pero fue a más, embistiendo con profundidad y temple. Había que conducir

SAN ISIDRO

Monumental de las Ventas.

Domingo, 23 de mayo de 2010. Decimotercera corrida. Lleno. Toros de Celestino Cuadri, serios, hondos y con cuajo, de interesante juego; destacaron el excelente 3º y el 5º. **López Chaves**, de verde albahaca y oro. Pinchazo, estocada atravesada y descabello. Aviso (saludos con división). En el cuarto, metisaca y estocada corta y baja atravesada (silencio).

Salvador Cortés, de azul marino y oro. Pinchazo hondo, media atravesada y dos descabellos (silencio). En el quinto, estocada caída y descabellos (pitos).

David Mora, de tabaco y oro. Bajonazo (palmas). En el sexto, siete pinchazos y descabello (silencio).

con tino y dominar las vibrantes acometidas, llevarlo tapadito, y así lo hizo por momentos el madrileño. Bajó la mano en varios rechazos y trató de hallar el camino al natural. Ahí quedaron una hermosa trinchera y un pase de pecho

lento y descomunal, barriendo el kilometraje del toro. Pese a su decisión y a parecer un ángel al lado de sus compañeros, hubo ciertas irregularidades. Todo se emborronó con el sartenazo final. «Frijolito», un toro de dos orejas, recibió una ovación de gala—como la cuadrilla (qué torerísimo estuvo Rafael González, banderillero de confianza de Aparicio)— y Mora cosechó palmas más reducidas... Con el sexto, que se apagó, no remontó.

El otro toro que desató la emoción fue «Ribete», un quinto castaño que le tocó en mala suerte a Salvador Cortés, quien citó por Despeñaperros. «¡Se te va el toro de la feria!», le gritaron. El orgullo le hizo plantarse firme en una serie a izquierdas, pero antes que pronto le abandonó. Fuera de juego siempre estuvo con su buen primero, que salió frenado pero luego no fue un barrabás, como ninguno de sus hermanos.

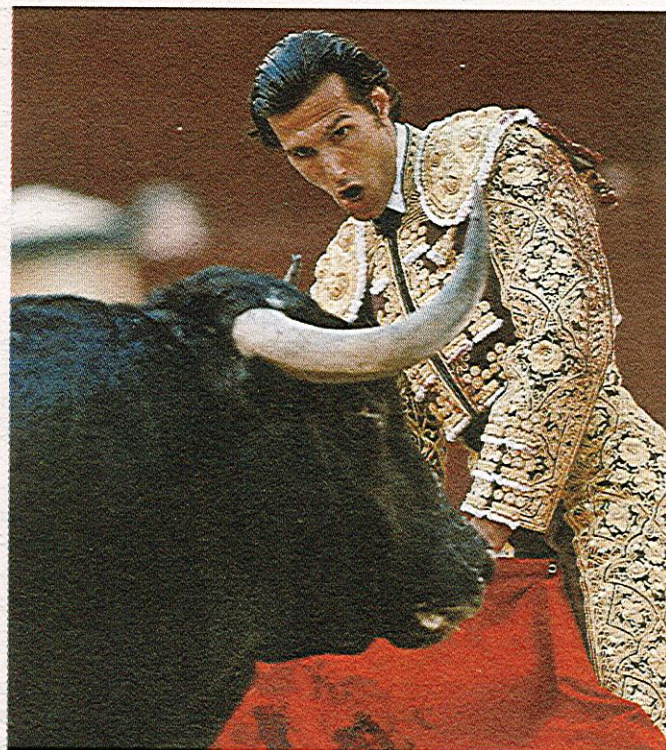

David Mora hizo lo mejor con el estupendo tercero

IGNACIO GIL

El cartel de hoy

Novillos de Guadaira, de procedencia Domecq, para el zaragozano Luis Miguel Casares, el mexicano Arturo Saldívar y el madrileño Cristian Escribano

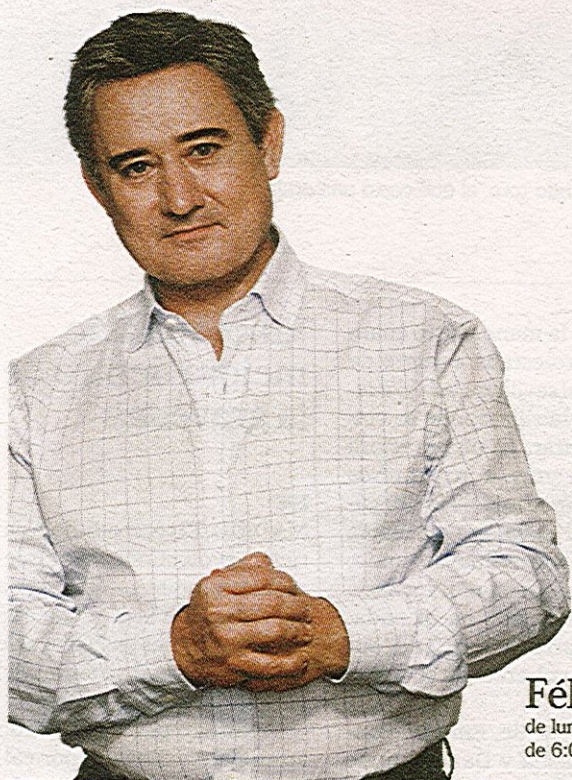

Félix Madero

de lunes a viernes
de 6:00 a 9:30 de la mañana.

SI TE GUSTA
LEERLOS EN ABC,
TE GUSTARÁ
ESCUCHARLOS
EN PUNTO RADIO

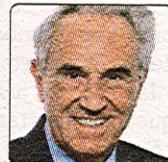

José María Carrascal



Manuel Martín Ferrand



Fernando González Urbaneja

Escucha a diario a José María Carrascal, Manuel Martín Ferrand, Fernando González Urbaneja y muchos otros columnistas de ABC en **Punto Radio** con **Félix Madero**.

SI ABC ES TU PERIÓDICO PUNTO RADIO
ES TU RADIO.

89.7 FM Zaragoza	93.0 FM Sevilla	97.9 FM Asturias	100.9 FM Henares	105.6 FM Cantabria
89.8 FM Barcelona	93.1 FM Córdoba	98.2 FM Logroño	102.1 FM Badajoz/Montijo	106.2 FM Guipúzcoa
92.0 FM Valencia	93.4 FM Málaga	98.8 FM Mallorca	102.8 FM Valladolid	106.3 FM Madrid
90.2 FM León	93.6 FM Cádiz	99.8 FM Segovia	103.7 FM Bilbao	106.9 FM Murcia

Consulta el resto de poblaciones en punteradio.com

Escúchanos en AM, FM, TDT e internet ●●● punteradio.com

PUNTO  RADIO

PP DE BOROX Los están convocando a las 12.00 horas al ver que cada vez asistían más vecinos

Los "populares" de Borox denuncian que el PSOE no quiere público en los plenos

"Es una maniobra para que los vecinos no se enteren de lo que se hace en el Consistorio"

El PP no asistirá a los plenos que se convoquen en horas de difícil asistencia vecinal

EL DÍA
TOLEDO

El Grupo Municipal del Partido Popular de Borox manifestó ayer su indignación por la celebración del pleno de esta semana a las 12.00 horas, un horario que dificulta la asistencia de los vecinos de Borox y que, en opinión de los populares, ha sido elegido por el alcalde, Luis Miguel Díaz, con el único objetivo de acabar con la tendencia que se está observando en las últimas sesiones plenarias, donde está aumentado considerablemente la asistencia de público.

Los concejales del PP calificaron de "maniobra política" la elección del horario del Pleno que hacen los socialistas "a sabiendas de

que les perjudica claramente que sus vecinos puedan acercarse a las convocatorias plenarias para poder participar, preguntar y exponer sus problemas y quejas, así como ser testigos de la labor de oposición que lleva a cabo el Grupo Popular fiscalizando la gestión del equipo de Gobierno del PSOE".

Por eso, los concejales del Partido Popular de Borox, en un acto de protesta, abandonaron en salón de plenos y advirtió que no asistirá a los plenos convocados a horarios en lo que a los ciudadanos les sea difícil acudir. "No vamos a permitir que se siga escondiendo lo que aquí ocurre y lo que este Equipo de Gobierno hace en el Ayuntamiento, como si fuera su cortijo particular", manifestaron.

Por último, los concejales del Partido Popular aseguraron que seguirán trabajando para cumplir la labor que les encomendaron los vecinos de Borox en las últimas elecciones municipales y pidieron al Gobierno local del PSOE "que deje de poner zancadillas a los ciudadanos para conocer qué se hace en su Ayuntamiento y en qué se invierte el dinero de todos los borojeños".



Los concejales del PP abandonaron el último pleno en señal de protesta por el nuevo horario de convocatoria de los plenos establecidos por el alcalde socialista, Luis Miguel Díaz.

PRODUCCIONES (CND)

Productora Audiovisual con más de 15 años de experiencia le ofrece una alternativa al más alto nivel profesional

- Spots publicitarios
- Reportajes Sociales
- Videos corporativos
- Videos institucionales
- Postproducción
- Cualquier formato y soporte

Información
902 310 010

REUNIÓN Conoció a la nueva junta directiva

Lago reconoce la labor altruista de la asociación San Andrés

EL DÍA
TOLEDO

El presidente del Partido Popular Gonzalo Lago y el secretario general José Julián Gregorio se reunieron reciente con la asociación San Andrés y su junta directiva, dentro de su programación para conocer a los diferentes colectivos de la ciudad. Los miembros del partido se pusieron a disposición del nuevo presidente Jesús Engenios, a quien le mostraron su cercanía y apoyo en su nueva etapa al frente de San Andrés, así como a todos sus miembros que son voluntarios.

Los dirigentes populares se pusieron al corriente del trabajo de una asociación de carácter social que ejerce una labor de ayuda sumamente importante para con las mujeres que han sido víctimas de la violencia de género. Para ello gestionan, entre otros, una ludoteca para cuidar de los niños



Gonzalo Lago se reunió con el presidente Jesús Engenios.

de estas mujeres. A su vez, la asociación lleva a cabo acciones en barrios desfavorecidos y también actúan en el ámbito laboral impartiendo cursos de formación, programas de inserción laboral y programas de abandono escolar.

Lago y Gregorio se interesaron

también por los convenios con ONGs, como 'Rescate' o las relaciones internacionales con países necesitados de ayudas reales de países desarrollados como el Congo.

Por su parte, Gonzalo Lago destacó la importancia de la acción social y asistencial de estas asociaciones y en particular la de San Andrés, sobre todo en estos momentos de crisis en las que las necesidades básicas de la población han crecido alarmantemente.

El responsable popular se hizo eco de la falta de espacios de la asociación, "que es un mal endémico de muchas otras", y se comprometió a estudiar esta petición del colectivo en el momento en el que el Partido Popular gobierne.

Gonzalo Lago agradeció, a todos sus miembros, "la labor altruista y desinteresada que desarrollan en la asociación" y destacó que se mantendrán sus programas y proyectos, aunque mostró su preocupación por el estado de las arcas municipales, que en estos momentos están endeudadas al máximo y que podrían perjudicar los programas sociales de tantas organizaciones necesarias que hay en la ciudad talaverana.

Ayuntamiento de Borox

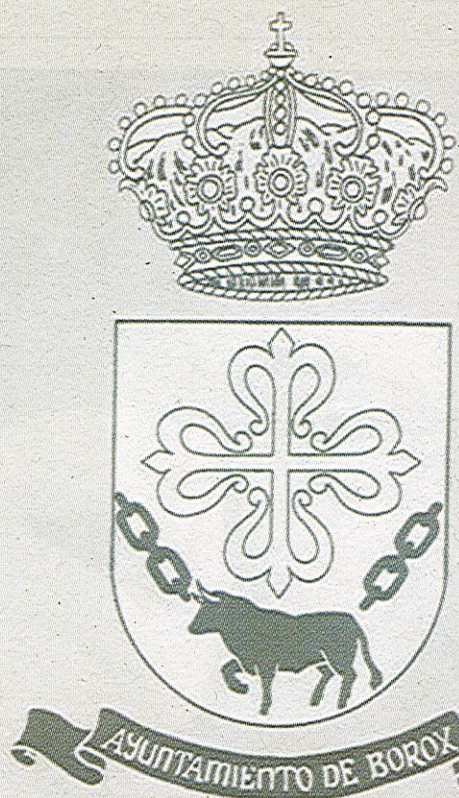

Ayuntamiento de Borox



LAS ZONAS

► **Zona A-1 (riesgo alto frecuente).** Villafranca de los Caballeros, Los Yébenes, Torrijos, Illescas, Madridejos, Villacañas, Consuegra, Yebes, Mora, Puente del Arzobispo, Seseña, La Puebla de Montalbán, Talavera de la Reina y Toledo.

► **Zona A-2 (riesgo alto ocasional).** A este nivel corresponden un total de 88 pueblos toledanos. Se trata, entre otros, de Manzaneque, La Torre de Esteban Hambrán, San Martín de Montalbán, Ugena, Yuncillos, Villanueva de Bogas, Chozas de Canales, Menasalbas, Noblejas, Alameda de la Sagra, Polán, Villa de Don Fadrique, Tembleque, Urda, Villasequilla, Ollás del Rey, Yuncler, Miguel Esteban, Seseña Nuevo, Cobeja, Mocojón, Yuncos, Burujón, Camarena, Esquivias, Sonseca, Yepes, Fuensalida, Numancia de la Sagra, Valmojado, Borox, Arcicóllar, Santa Olalla, Quintanar de la Orden, Casarrubios del Monte, Nambroca, Orgaz, Albarreal de Tajo, Guadamur, Navahermosa, Corral de Almaguer, Cobisa, La Rinconada o Escalona.

► **Zona A-3 (riesgo alto excepcional).** En este apartado se engloban más de la mitad de los pueblos toledanos, ya que suman 117. Entre ellos están localidades como Santa Cruz de la Zarza, Totanés, Villarrubia de Santiago, Villatobas, Gerindote, Pulgar, Burguillos, El Carpio de Tajo, Dosbarrios, Mazarambroz, El Viso de San Juan, El Casar de Escalona, Noez, Cueva, Calypo-Fado (pertenece a Casarrubios del Monte), Villamiel, Recas, San Pablo de los Montes, Magán, Novés, Lominchar, Turleque, Mérida, El Toboso, Villaluenga de la Sagra, Villanueva de Alcardete, Almonacid, Año-ver de Tajo, Residencial Ontígola, El Romeral, Camarenilla, Gálvez, Ocaña, Santa Cruz del Retamar, Almorox, Bargas, Cedillo del Condado, La Puebla de Almoradiel, Quero, Villaseca de la Sagra, Layos, Ontígola, Argés, Huecas, Ajofrín, Camuñas, Portillo, Alcabón, etc.

► **Zona B (riesgo significativo).** Son un total de 49 municipios de la provincia de Toledo, entre los que se encuentran Otero, Barcience, Mascaraque, Casasbuenas, Ciruelos, Hontanar, Cabañas de Yepes, Palomeque, Erustes, Cabezaesada, Paredes de Escalona, La Guardia, Las Ventas de Retamosa, Carriches, Carmena, Cabañas de la Sagra, Escalonilla, Maqueda, Marjaliza.

► **Zona C (riesgo bajo).** Illán de Vacas.

El Pricam reclama la atención sobre las pequeñas cuencas

Se considera que por su morfología, los tiempos de concentración de la onda de avenida son muy pequeños, lo que aumenta su peligrosidad por la falta de información para activar las medidas

• Centrarse en este tipo de localizaciones, con la instalación de pluviómetros en las zonas de alto riesgo, es fundamental para lograr un completado de las redes de vigilancia y alerta.

JORGE FRAGUAS / TOLEDO
Según indica el documento del Pricam, la experiencia que se puede extraer de las últimas catástrofes naturales asociadas a inundaciones muestra que la mayor peligrosidad y, en definitiva, el mayor riesgo para la población se produce cuando las cuencas que producen los daños son de pequeña extensión, en las que por norma general no se dispone de instrumentos de medida de las precipitaciones, como puede ser el caso de los eventos sucedidos en Camping Las Nieves (Biescas, Aragón), provocado por la avenida acaecida en el Barranco de Aras; en la ciudad de Badajoz (Extremadura), provocada por el desbordamiento de los arroyos Calamón y Rivillas; o la muy reciente acaecida en la zona de Villarrubia de los Ojos (Ciudad Real) y provocada por el desbordamiento de los arroyos y barrancos que drenan la vertiente Sur de la Sierra de la Cueva, en los que se salvan desniveles próximos a los 500 metros en distancias inferiores a los cuatro o cinco kilómetros.

En todos estos casos se trata de pequeñas cuencas en las que por su morfología, los tiempos de concentración de la onda de avenida son muy pequeños, lo cual aumenta la peligrosidad de la avenida por la imposibilidad, en muchos casos, de aviso a la población, así como por la falta de información que permitiera activar las medidas de emergencia y alerta a la población.

Por este motivo, se considera que las tareas principales a desarrollar para lograr un completado de las redes de vigilancia y alerta deben centrarse en este tipo de localizaciones, cuencas de reducido tamaño, con la instalación de pluviómetros en aquellas zonas en las que en función de los resultados obtenidos en este trabajo se concentran poblaciones que presentan un nivel significativo de riesgo, principalmente núcleos englobados dentro del nivel A1, pero también aquellos que se encuentran situados en el nivel de riesgo A2.

Su ubicación concreta debe ser objeto de un estudio hidro-meteorológico y de diseño de redes ins-



En diciembre de 2009 el río Riansares a su paso por Corral de Almaguer estuvo a punto de desbordarse./LT

trumentales que excede los objetivos de este estudio.

No obstante, la instalación de estos elementos de medida de las precipitaciones no se cree que sean suficientes, pues en función de las características de las cuencas, principalmente su escaso tiempo de concentración de la onda de avenida, en muchas ocasiones el intervalo de tiempo necesario para la recepción de los datos por las confederaciones hidrológicas, la emisión de alertas a las delegaciones de Protección Civil, y el aviso a las posibles poblaciones afectadas, es superior a ese tiempo de concentración, por lo que en estos casos se plantea como solución óptima la posible comunicación directa de los elementos de medición con or-

En las grandes cuencas el papel de las presas provoca una laminación de la avenida

rganismos responsables en dichos núcleos de población, como puede ser la emisión de alarmas al superar determinados niveles de precipitación horaria a los ayuntamientos de las poblaciones afectadas.

La conjunción de este tipo de avisos con la existencia de proce-

dimientos bien desarrollados respecto a la actuación de los ayuntamientos en estos casos (avisos y recomendaciones a la población) parecen posiblemente la única medida efectiva frente a este tipo de inundaciones.

En el caso de grandes cuencas, los medios disponibles por las diferentes redes de vigilancia y alerta, así como el papel que en muchos casos pueden desempeñar las presas, provocan una laminación de la avenida que elimina buena parte de su componente catastrófico, y limita en muchos casos los daños o pérdidas materiales, salvaguardando a la población, que en este caso es el elemento en riesgo considerado y aquél al que con mayores esfuerzos se trata de proteger.

Planes de Emergencia de Presas

Otro aspecto importante considerado dentro de la Directriz Básica de Planificación de Protección Civil ante el Riesgo de Inundaciones son los llamados Planes de Emergencia de Presas, en los que establecen por parte de los titulares de las mismas la organización de los recursos humanos y materiales necesarios para el control de los factores de riesgo que puedan comprometer la seguridad de la presa, así como mediante los sistemas de información, alerta y alarma que se establezcan, para facilitar la puesta en disposición preventiva de los servicios y recursos que hayan de intervenir para la protección de la población en el caso de rotura o avería grave de aquélla, y de esta forma facilitar el que la población potencialmente afectada adopte las medidas de autoprotección.

Según lo establecido en la Directriz, todas aquellas

presas que hayan sido clasificadas dentro de las categorías A o B (Azután, Castrejón, El Castro, Cazalegas, Finisterre, Guajaraz, Navalcán, La Portiña, Pusa, Rosarito, balza de Salazares, El Torcón y el Torcón II en la provincia de Toledo) de riesgo potencial han de desarrollar y disponer de su correspondiente plan de emergencias, y estas presas son las que pueden afectar gravemente a núcleos urbanos, o producir daños materiales o medioambientales importantes o muy importantes. En este sentido, con Plan cuentan Azután, Castrejón, Guajaraz y La Portiña. Del resto que deben desarrollar el plan de emergencias no se posee información, por lo que se ha de asegurar que los planes se encuentran bien en fase de desarrollo, bien en fase de homologación por Protección Civil o las Confederaciones Hidrográficas correspondientes.

SISTEMA REGIONAL DE PROTECCIÓN CIVIL | INUNDACIONES

Un total de 14 municipios tienen riesgo alto frecuente de inundaciones

Según el recién aprobado Plan de Emergencia ante el Riesgo de Inundaciones en Castilla-La Mancha (Pricam), dichas localidades deberían elaborar su propio plan de emergencia para saber cómo actuar ante una catástrofe

• El Plan da una serie de recomendaciones y pautas a seguir de cara a que todos los recursos que tienen que intervenir estén coordinados y conozcan su actuación.

JORGE FRAGUAS / TOLEDO

Un total de 14 municipios de la provincia de Toledo se encuentran en zona de riesgo alto frecuente de inundaciones. Así se desprende del recién aprobado Plan de Emergencia ante el Riesgo de Inundaciones (Pricam) puesto en marcha por la Junta y que pretende ser una especie de manual para que todos los municipios, sea cual sea su nivel de riesgo, puedan conocer qué actuaciones llevar a cabo de forma que todos los recursos que han de intervenir en estas posibles catástrofes estén perfectamente coordinados, remando en la misma dirección.

De hecho, el Pricam establece la organización y procedimientos de actuación de los recursos y servicios cuya titularidad corresponda a la Junta y los que pueden ser asignados al mismo por otras administraciones públicas y de los pertenecientes a entidades públicas-privadas, con la finalidad de hacer frente a las emergencias por riesgo de inundación en la región.

Los pueblos con mayor riesgo, zona A-1, en el que resulta un factor muy a tener en cuenta la cantidad de población, son las ciudades de Toledo, Talavera, Villafranca de los Caballeros, Los Yébenes, Torrijos, Illescas, Madridejos, Villacañas, Consuegra, Yeles, Mora, Puente del Arzobispo, Seseña y La Puebla de Montalbán.

En la zona A-2, de riesgo alto ocasional, se encuentran 88 municipios toledanos; en la A-3, de riesgo alto excepcional 117; en la zona B, de riesgo significativo, 49 pueblos; y en la zona C, que es la correspondiente a riesgo bajo, uno.

El Pricam también recoge las fases y los procedimientos de activación del plan en función del riesgo. Así, se establecen las fases de alerta y emergencia. La fase de alerta implica el seguimiento específico de la situación y la información tanto de los responsables municipales como de la población.

La fase de emergencia, en función de la situación, fija tres niveles. En el primero se produce la inundación en zonas localizadas y se emplean medios y recursos disponibles. En el segundo, las inun-



Así quedó la Avenida de la Paz de Villacañas (uno de los municipios de mayor riesgo) tras una tormenta el pasado mes de abril. /LT

daciones superan la capacidad de atención de los medios locales o las previsiones de la situación son de agravamiento. En el tercero, se trata de emergencias que, debido a que afectan al interés nacional, son declaradas así por el Ministerio del Interior.

En su elaboración, se han ana-

lizado 1.486 núcleos de población de los 919 municipios de la región, atendiendo a diferentes factores como la peligrosidad (desbordamiento de corrientes fluviales, precipitaciones o rotura de presas), la exposición social (población expuesta, densidad de población, sectores de edad o instalaciones

educativas y sanitarias) y la vulnerabilidad (menores de cinco años o mayores de 65, personas con discapacidad, vías de comunicación o existencia de zonas adecuadas para la evacuación).

A efectos de la Directriz Básica se consideran todas aquellas inundaciones que representen un ries-

go para la población y los bienes, produzcan daños en infraestructuras básicas o interrumpan servicios esenciales para la comunidad y que puedan ser encuadradas en alguno de los tipos siguientes: inundaciones por precipitaciones in situ; inundaciones por escorrentía, avenida o desbordamiento de cauces, provocada por precipitaciones, deshielo o fusión de nieve, obstrucción de cauces naturales o artificiales o invasión de cauces, aterramientos o dificultades de avenamiento; inundaciones por rotura o la operación incorrecta de obras de infraestructura hidráulica.

Los Planes de Actuación Municipales ante el riesgo de inundaciones que deberían redactar los municipios con mayor riesgo, especialmente, teniendo como base el Pricam han de incluir cuestiones tales como reglamentación, descripción e información básica del municipio (datos climáticos y geográficos, hidrológicos...), zonas

Más de la mitad de los municipios tienen riesgo algo excepcional de sufrir inundaciones

inundables (delimitación de las zonas con riesgo de inundaciones, zonificación del territorio en función del riesgo...) o elementos expuestos (distribución de la población potencialmente afectada, localización de los bienes materiales potencialmente afectados...)

Igualmente, deberá incluirse una catalogación de puntos conflictivos, es decir, aquellos en los que a consecuencia de las modificaciones ejercidas por el hombre en el medio natural o debido a la propia geomorfología del terreno, pueden producirse situaciones que agraven de forma sustancial los riesgos o los efectos de la inundación; la estructura y organización de medios humanos y materiales (descripción de los intervinientes en el Plan de actuación, con determinación de sus misiones específicas, procedimientos de actuación...), mantenimiento de la operatividad del Plan (programa de información y formación del personal adscrito, ejercicios y simulacros...), etc.