

# Ciudadanos presentó a su candidatos de La Sagra

••Hasta 19 candidaturas a los pueblos de nuestra comarca fueron presentadas, el pasado 8 de mayo, en Illescas.

El acto contaba con la presencia de todos los candidatos junto a David Muñoz Zapata, quien destacaba la comarca de La Sagra por la gran cantidad de listas de Ciudadanos que se presentan a las elecciones.

Raul Cesla como candidato a la Alcaldía de Illescas, incidía en que el objetivo es transmitir a los ciudadanos que lo que buscan es siempre lo mejor para el pueblo.

Juan López, como candidato a la Alcaldía de Seseña, señalaba que hay que creer que se puede llegar a las alcaldías.

Adrian Aranda, candidato en Yuncos señalaba la importancia de estar con el pueblo y escuchar a los vecinos para cambiar las cosas.

Finalmente se fueron presentando a todos los candidatos de Borox, Cabañas de La Sagra, Carranque, Casarrubios



del Monte, Cedillo del Condado, Chozas de Canales, Cobega, Esquivias, Illescas, Numancia de La Sagra, Recas, Seseña, Ugena, Valmojado, Ventas de la Retamosa, El Viso de San Juan, Yeles, Yuncillos y Yuncos.



CENTRO DE ESTANCIAS DIURNAS  
PARA PERSONAS MAYORES

*Terapias Cognitivas - Rehabilitación*  
*Laborterapia - Ludoterapia - Masajes*  
*Menús y Asistencia a domicilio*

#### HORARIO

Lunes a Viernes 8:30 a 17:30 Hrs  
Ininterrumpidamente

#### ESTAMOS

Plaza del Salvador, 9 (antiguo Inem)  
ILLESCAS (Toledo)

925 511 876 / 671 234 921

maral@maralcentrodeestancias.es

www.maralcentrodeestancias.es

## Abierto el plazo para inscribirse en el curso gratuito de ayudante de cocina organizado por Cruz Roja

••Desde el Programa Apoyo al Empleo para Mayores de 45 Años de Cruz Roja Illescas, se va a realizar el curso de Ayudante de cocina. La fecha prevista de inicio es el 3 de junio. El horario será de 8:30 a 14:30 horas. Total horas: 100h (teórico/práctico). Lugar de realización: Illescas.

El curso es totalmente gratuito, los únicos requisitos para acceder a los mismos son: Ser demandante de empleo; Participante del Plan de Empleo de Cruz Roja; Tener + 45 años; Motivación por trabajar en Hostelería. Toda la información se puede consultar en Cruz Roja Illescas.

**AYUDANTE DE COCINA**







**REQUISITOS:**

- Ser demandante de empleo
- Participante del Plan de Empleo de Cruz Roja
- Tener + 45 años
- Motivación por trabajar en Hostelería

FECHA DE INICIO PREVISTA:  
03 de junio 2019

**INFORMATE YA EN:**  
**CRUZ ROJA ILLESCAS**  
925 512525 EXT. 70106  
marcho@cruzroja.es





# Nuevas acciones para mejorar el municipio

## Mejoras para facilitar el acceso a las personas con movilidad reducida

•• Sigue el compromiso del Ayuntamiento con las personas con discapacidad.

En esta ocasión derribando barreras arquitectónicas y construyendo un entorno

accesible para los vecinos y usuarios con movilidad reducida



## Plan de asfaltado de calles. calles Maestro Don Manuel y Sancho Panza

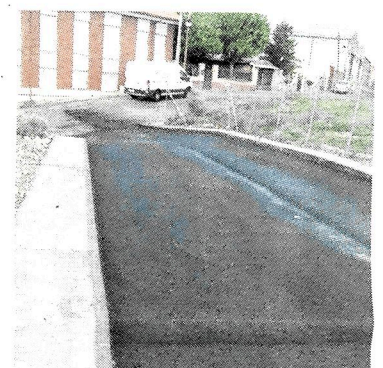
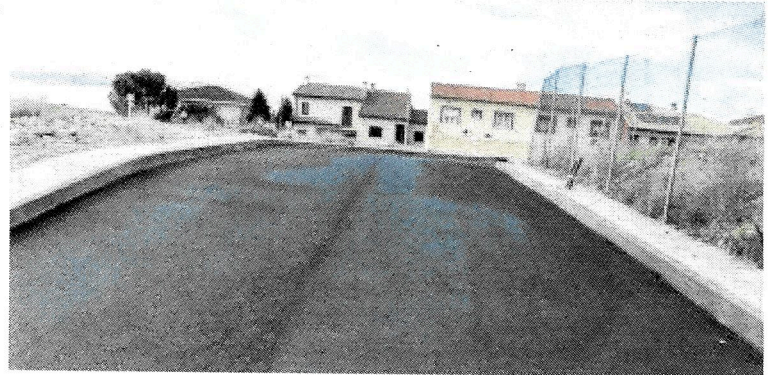

## Borox aumenta su patrimonio con una nueva fuente

•• El Ayuntamiento Borox apuesta por la rehabilitación y conservación de su patrimonio cultural e histórico convirtiéndose en lugar de interés turístico en la provincia por su nueva fuente de piedra natural de la mano del cantero Juan Emilio Cristobal Martín.

Como nos comenta Carlos Hermda, concejal de Cultura del municipio, "cuando hay interés y comunicación entre arquitectura, artesanía y Ayuntamiento, se consiguen crear maravillas y obras de arte como esta.

La remodelación de la plaza la disfrutarán los vecinos de Borox los próximos 300 - 400 años, o más.

Siempre y cuando todos los representantes políticos que pasen por el Ayuntamiento lo permitan.

Evidentemente, está en nuestras manos continuar conservando y enriqueciendo el patrimonio de nuestros pueblos para frenar el despoblamiento rural.

La conjugación perfecta en un entorno privilegiado. Contemplar el arte y escuchar la naturaleza hipnotiza. Recomendamos e invitamos a todo el que pueda a visitar la Plaza de la Constitución en Borox.

Hemos sumado a nuestra historia un nuevo lugar de interés turístico y cultural para la comarca de La Sagra y la provincia de Toledo."

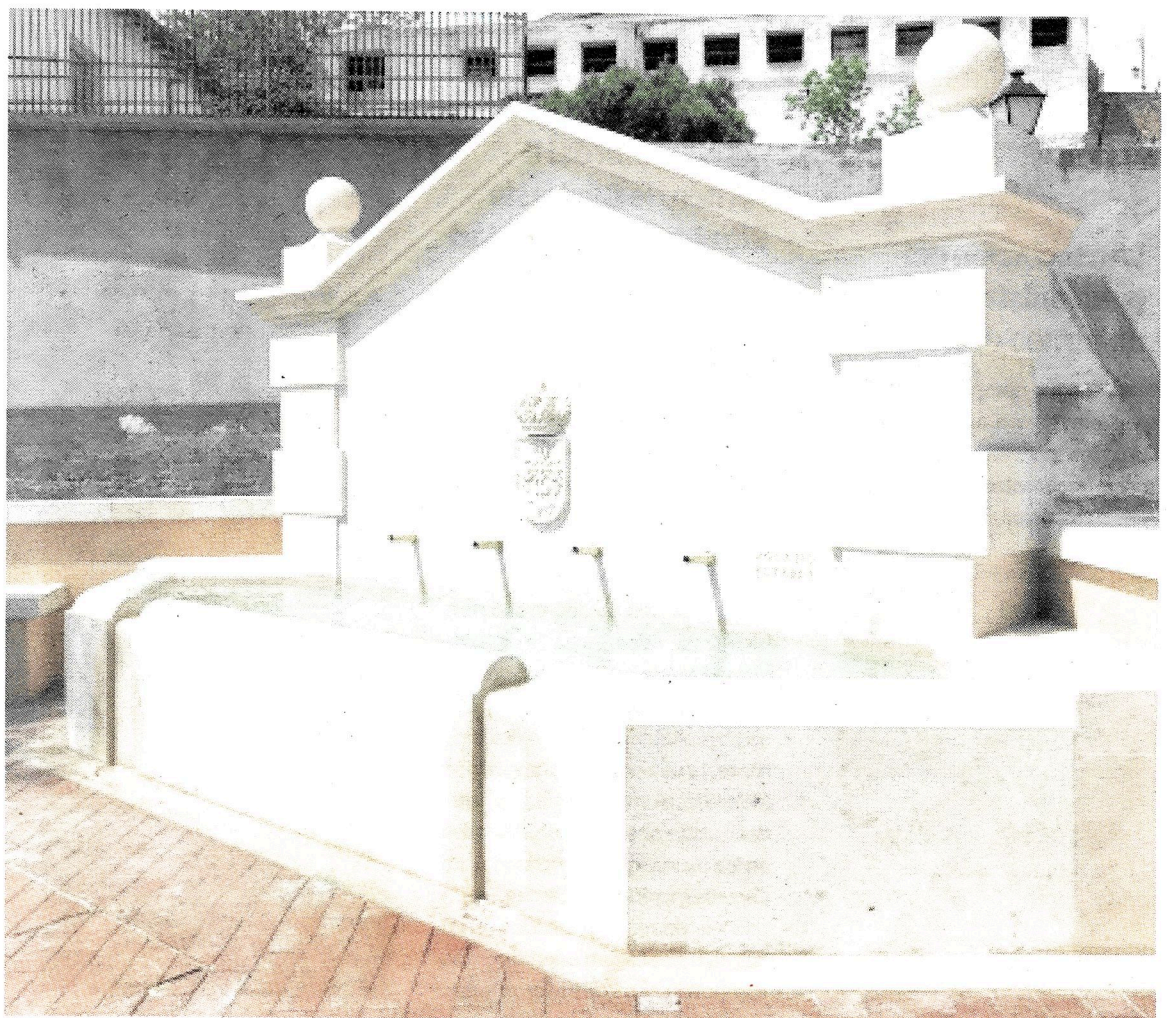
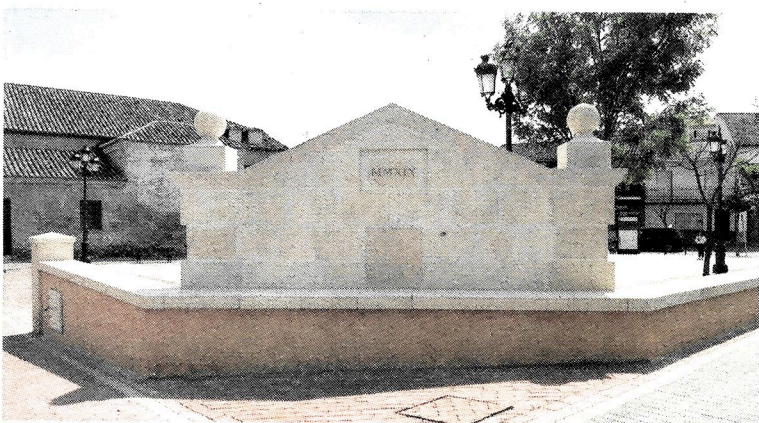



# PLAZA DE TOROS LAS VENTAS

# SAN ISIDRO 2019

|  |   |  |  |  |  |  |
|--|---|--|--|--|--|--|
| <b>LOS FESTEJOS<br/>COMENZARÁN<br/>19:00 H.</b>  | <b>Martes 14 de Mayo</b><br>Corrida de Toros<br>La Quinta<br><b>RUBÉN PINAR<br/>JAVIER CORTÉS<br/>THOMAS DUFAU</b>            | <b>Miércoles 15 de Mayo</b><br>Corrida de Toros<br>Fuente Ymbro<br><b>FINITO DE CÓRDOBA<br/>DIEGO URDIALES<br/>MIGUEL ÁNGEL PERERA</b>   | <b>Jueves 16 de Mayo</b><br>Corrida de Toros<br>Valdetresno / Fraile Mazas<br><b>DAVID GALVÁN<br/>JUAN ORTEGA<br/>JOAQUÍN GALDÓS</b>                                       | <b>Viernes 17 de Mayo</b><br>Corrida de Toros<br>El Tajo / La Reina<br><b>JOSELITO ADAME<br/>ROMÁN<br/>ÁLVARO LORENZO</b>                                  | <b>Sábado 18 de Mayo</b><br>Corrida de Toros<br>Montalvo<br><b>GINÉS MARÍN<br/>LUIS DAVID<br/>PABLO AGUADO</b>   | <b>Domingo 19 de Mayo</b><br>Corrida de Rejones<br>Fermin Bonorquez<br><b>ANDY CARTAGENA<br/>SERGIO GALÁN<br/>ANDRÉS ROMERO</b>  |
| <b>Lunes 20 de Mayo</b><br>Novillada con picadores<br>Conde de Mayalde<br><b>RAFAEL GONZÁLEZ<br/>MARCOS<br/>FERNANDO PLAZA</b> | <b>Martes 21 de Mayo</b><br>Corrida de Toros<br>El Pilar<br><b>JUAN DEL ÁLAMO<br/>JOSÉ GARRIDO<br/>GONZALO CABALLERO</b>      | <b>Miércoles 22 de Mayo</b><br>Corrida de Toros<br>Parladé<br><b>EL CID<br/>LÓPEZ SIMÓN<br/>ROCA REY</b>   | <b>Jueves 23 de Mayo</b><br>Corrida de Toros<br>Jandilla / Vegahermosa<br><b>SEBASTIÁN CASTELLA<br/>EMILIO DE JUSTO<br/>ÁNGEL TELLEZ<br/><small>(CONFIRMACIÓN)</small></b> | <b>Viernes 24 de Mayo</b><br>Corrida de Toros<br>Juan Pedro Domecq<br><b>EL JULI<br/>PACO UREÑA<br/>DAVID DE MIRANDA<br/><small>(CONFIRMACIÓN)</small></b> | <b>Sábado 25 de Mayo</b><br>Corrida de Toros<br>Pedraza de Yeltes<br><b>OCTAVIO CHACÓN<br/>JAVIER CORTÉS<br/>JUAN LEAL</b>   | <b>Domingo 26 de Mayo</b><br>Corrida de Rejones<br>Los Espartales<br><b>MARTÍN BURGOS<br/>RUI FERNANDES<br/>JOAO MOURA JR<br/>JOAO TELLES<br/>ROBERTO ARMENBARIZ <small>(CONFIRMACIÓN)</small><br/>PÉREZ LANGA <small>(CONFIRMACIÓN)</small></b> |
| <b>Lunes 27 de Mayo</b><br>Novillada con picadores<br>La Quinta<br><b>ÁNGEL JIMÉNEZ<br/>EL GALO<br/>FRANCISCO DE MANUEL</b>    | <b>Martes 28 de Mayo</b><br>Corrida de Toros<br>José Escolar<br><b>FERNANDO ROBLEÑO<br/>GÓMEZ DEL PILAR<br/>ÁNGEL SÁNCHEZ</b> | <b>Miércoles 29 de Mayo</b><br>Corrida de Toros<br>Victorino Martín<br><b>OCTAVIO CHACÓN<br/>DANIEL LUQUE<br/>EMILIO DE JUSTO</b>  | <b>Jueves 30 de Mayo</b><br>Corrida de Toros<br>Adolfo Martín<br><b>MANUEL ESCRIBANO<br/>ROMÁN<br/>ROCA REY</b>  | <b>Viernes 31 de Mayo</b><br>Corrida de Toros<br>Alcarrucén / Lozano Hermanos<br><b>DAVID MORA<br/>PACO UREÑA<br/>ÁLVARO LORENZO</b>                       | <b>Sábado 1 de Junio</b><br>Corrida de Toros<br>Zalduendo<br><b>ANTONIO FERRERA<br/>CURRO DÍAZ<br/>LUIS DAVID</b>  | <b>Domingo 2 de Junio</b><br>Corrida de Rejones<br>María Guionmar Cortes de Moura<br><b>DIEGO VENTURA<br/>LEONARDO HERNÁNDEZ<br/>JUAN MANUEL MUNERA<br/><small>(CONFIRMACIÓN)</small></b>  |
| <b>Lunes 3 de Junio</b><br>Novillada con picadores<br>Fuente Ymbro<br><b>JUANITO<br/>ANTONIO GRANDE<br/>DIEGO SAN ROMÁN</b>    | <b>Martes 4 de Junio</b><br>Corrida de Toros<br>Las Rumbias<br><b>MORENITO DE ARANDA<br/>JUAN DEL ÁLAMO<br/>TOMÁS CAMPOS</b>  | <b>Miércoles 5 de Junio</b><br>Corrida de Toros<br>Carcigrande / Domingo Hernández<br><b>SEBASTIÁN CASTELLA<br/>ÁLVARO LORENZO<br/>GINÉS MARÍN</b>                               | <b>Jueves 6 de Junio</b><br>Corrida de Toros<br>El Puerto de San Lorenzo / La Ventana del Puerto<br><b>ANTONIO FERRERA<br/>MIGUEL ÁNGEL PERERA<br/>LÓPEZ SIMÓN</b>         | <b>Viernes 7 de Junio</b><br>Corrida de Toros<br>Alcarrucén / Lozano Hermanos<br><b>ANTONIO FERRERA<br/>DIEGO URDIALES<br/>GINÉS MARÍN</b>                 | <b>Sábado 8 de Junio</b><br>Corrida de Rejones<br>El Capea, Carmen Lorenzo,<br>San Pelayo<br><b>HERMOSO DE MENDOZA<br/>LEA VICENS</b>                                  | <b>Domingo 9 de Junio</b><br>Corrida de Toros<br>Baltasar Ibañ<br><b>CURRO DÍAZ<br/>EMILIO DE JUSTO<br/>PEPE MORAL</b>   |
| <b>Lunes 10 de Junio</b><br>Corrida de toros<br>El Ventorrillo<br><b>EUGENIO DE MORA<br/>RITTER<br/>FCO. JOSÉ ESPADA</b>       | <b>Martes 11 de Junio</b><br>Corrida de Toros<br>Valdelián<br><b>FERNANDO ROBLEÑO<br/>IVÁN VICENTE<br/>CRISTIAN ESCRIBANO</b> | <b>Miércoles 12 de Junio</b><br>Corrida extraordinaria de la<br><b>BENEFICENCIA</b><br>Los Espartales y Núñez del Covillo<br><b>DIEGO VENTURA<br/>EL JULI<br/>DIEGO URDIALES</b> | <b>Jueves 13 de Junio</b><br>Corrida de Toros<br>Cuadri<br><b>RAFAELILLO<br/>LÓPEZ CHAVES<br/>OCTAVIO CHACÓN</b>   | <b>Viernes 14 de Junio</b><br>Corrida de Toros<br>Fuente Ymbro<br><b>MORENITO DE ARANDA<br/>PEPE MORAL<br/>JOSE GARRIDO</b>                                | <b>Sábado 15 de Junio</b><br>Corrida de Toros de la<br><b>CULTURA</b><br>Victoriano del Río / Toros de Cortés<br><b>SEBASTIÁN CASTELLA<br/>PACO UREÑA<br/>ROCA REY</b> | <b>Domingo 16 de Junio</b><br>Corrida de Toros de la<br><b>PRENSA</b><br>Santiago Domecq<br><b>EL FANDI<br/>LÓPEZ SIMÓN<br/>PABLO AGUADO</b>   |



## ¡COMIENZA LA VENTA DE ENTRADAS SUeltas!

**ONLINE LAS-VENTAS.COM**

**DESDE LAS 00:00H.**

**TAQUILLAS PLAZA TOROS**

**DESDE LAS 10:00H.**

HORARIO 10-14H. | 17-20H.



## ENERGÍA | SUBVENCIONES

# Borox recibe 100.000 euros para cambiar las luces de los polígonos

El alcalde celebra que reciban esta subvención del IDAE para cambiar las 400 luminarias de estas áreas industriales. El casco es ya 100% led.

REDACCIÓN / TOLEDO

«Estupenda noticia del IDAE (Instituto para la Diversificación y Ahorro de la Energía) que nos fue notificada ayer por la plataforma electrónica». Con estas alegrías celebraba el alcalde de Borox en su cuenta personal de facebook a finales de abril la resolución por la que el Ayuntamiento borojeño cuenta con 97.517,00 euros de fondos europeos (Fondos Feder) para realizar una inversión de 121.895,00 en luminarias Led. Con esta subvención se llevará a cabo el cambio de todas las luminarias del Polígono Industrial Antonio del Rincón y del Polígono Industrial Borox, explica el alcalde.

Este proyecto fue realizado en agosto de 2017 y no se olvida el alcalde de agradecer el «buen trabajo e implicación» del departamento técnico y administrativo del Ayuntamiento para poner en marcha este proyecto.

Con esta actuación van a cambiar casi 400 luminarias con una inversión de fondos propios de únicamente 24.000 euros. «Inversión que se amortizará en ocho meses,



Nueva fuente en la Plaza de la Constitución

La Plaza de la Constitución de Borox ya tiene su nueva fuente. Diseñada en colaboración con Ruth López y el maestro cantero Juan Emilio Cristóbal Martín, se ha embellecido este espacio público de la localidad con una obra sencilla y duradera con la que «vecinos y visitantes vuelvan a sentir un vínculo especial», dice el alcalde que agradece el trabajo de los que han intervenido en estos trabajos «para que esto llegara a buen puerto, pese a las muchas dificultades que este tipo de trabajos han de enfrentar en mundo habituado a la chapuza, la obsolescencia y los sucedáneos sintéticos». La fuente se ha hecho en piedra natural, trabajada manualmente una vez colocada para dar distinta rugosidad a cada parte de la fuente, mientras otras piezas han sido trabajadas a cincel una a una.

pasando después a ahorrar más de un 70% en el recibo de energía eléctrica», celebra el alcalde de Borox.

Y recuerda Ramón Lozano que cuando accedieron al gobierno en 2011 tuvieron que hacer frente a un contrato «leonino» de gestión del alumbrado que finalmente resolvieron, con el beneplácito del Con-

sejo Consultivo, por ir contra los intereses del municipio. Así, el Ayuntamiento se ha hecho cargo hasta ahora de la gestión de este servicio en el que han ejecutado un plan de inversiones por fases que en la actualidad les ha permitido tener el 100% del núcleo urbano de Borox con alumbrado totalmente renova-

do con sistema led.

Inversiones que realizaron con ayudas de Diputación y Junta a través de fondos Feder y que han superado los 300.000 euros que ahora se suman a los casi 122.000 que invertirán con la ayuda del IDAE para cambiar el alumbrado de los dos polígonos industriales.

## EDUCACIÓN

## Abierto el plazo de preinscripción para la Escuela Municipal de Idiomas de Miguel Esteban

LA TRIBUNA / TOLEDO

El Ayuntamiento de Miguel Esteban ha abierto el plazo de preinscripción para la Escuela Municipal de Idiomas, que gestiona el consistorio y la empresa 'Get Brit!', de cara al curso 2019/2020. Personas de todas las edades pueden asistir a ella para perfeccionar su nivel de inglés de forma amena y eminentemente práctica, obtener certificados oficiales de idiomas o recibir apoyo para aprobar la asignatura de inglés en el colegio o instituto. En la Escuela Municipal de Idiomas se imparten niveles básicos, intermedios y avanzados, para niños, adolescentes y adultos.

El 14 de junio tendrá lugar una prueba de nivel para los nuevos alumnos con el fin de determinar qué formación es la más adecuada para ellos en base a sus conocimientos y dominio del inglés. Además, el 20 de mayo, a las seis de la tarde, habrá una jornada de puertas abiertas para conocer el funcionamiento de las clases.

Entre todos los alumnos preinscritos hasta el 14 de junio, se sorteará una beca de gratuidad de la primera cuota y un manual didáctico del nivel en el que se matricule. El sorteo se celebrará el 21 de junio en la sede central de Get Brit en Toledo.

Las inscripciones pueden realizarse en el propio Ayuntamiento de Miguel Esteban o bien a través de la empresa Get Brit llamando al teléfono 925 365 719, en la web [www.getbrit.es/matricula](http://www.getbrit.es/matricula) o a través del correo electrónico [escuelas@getbrit.es](mailto:escuelas@getbrit.es).

## LABORAL | RECOGIDA DE RESIDUOS

# Principio de acuerdo entre Gesmat y sus trabajadores para evitar la huelga indefinida

J. MONROY / TOLEDO

Si las asambleas lo confirman, los empleados de la empresa mixta Gesmat (que se ocupa de la recogida de basura de 194 municipios de la basura) desconvocarán la huelga indefinida prevista a partir de la próxima madrugada del domingo al lunes. A última hora de ayer, los representantes sindicales y la empresa alcanzaban un principio de acuerdo, que ahora tendrán que ratificar los trabajadores.

El preacuerdo, explicaba a la salida de la reunión el presidente del comité de empresa, Joaquín Fuen-

tes, recoge básicamente las dos reivindicaciones de la parte social. Esto es, ratificaba la subida de acuerdos según el IPC, como se había fijado en la AENC, así como la recuperación de la jornada de 35 horas semanales, después de que se ampliara a las 37,5. Además, también se incluye que se iguale la paga de las vacaciones al salario mensual, entre otros puntos.

Ahora las asambleas de trabajadores comienzan este mismo miércoles por la mañana, para continuar hasta el viernes. El presidente sindical confía en que allí los trabajadores confirmen este pre-



Los trabajadores tenían convocada una huelga indefinida. / YOLANDA REDONDO

acuerdo, dado que básicamente, recoge sus pretensiones. De ser así, se cancelarían las huelgas, que tendrían que iniciarse a las ocho de la noche del domingo.

Los trabajadores de la empresa mixta Gesmat, participada por Ferrovial y la Diputación de Toledo (60/40), tenían convocada a partir del próximo 13 de mayo una huelga indefinida que habría dejado sin servicio de recogida de basuras a 192 municipios de la provincia, todos salvo la capital y Talavera y los que tienen el servicio con Consermancha. Así lo anunciaron los representantes de CCOO hace una semana después de que la mediación previa a la huelga se saldara sin acuerdo. La dirección de Gesmat, señalan las fuentes sindicales, «incluso endureció sus posiciones». El nuevo encuentro de este martes, sí ha traído un acuerdo.



## POLÍTICA

# C's presenta a candidatos a alcaldes en la comarca sagreña

David Muñoz, candidato a las Cortes por Toledo: «Apostamos por una formación profesional de calidad que, de verdad, propicien oportunidades laborales»

LT / TOLEDO

Ciudadanos ha presentado a todos sus candidatos a las Alcaldías de la Comarca de La Sagra en la localidad de Illescas, con la intervención de los municipios de Illescas, Seseña y Yuncos. David Muñoz, candidato a las Cortes de Castilla-La Mancha por la provincia de Toledo: «Apostamos por una formación profesional de calidad que, de verdad, propicien oportunidades laborales. Con un mercado laboral cada vez más competitivo, necesitamos formar a los mejores profesionales y generar así riqueza para nuestra región».

El acto se cerró con la participación del candidato de la formación naranja para las Cortes de Castilla-La Mancha, David Muñoz, quien explicó que «somos la alternativa seria y responsable a la política de anuncio del PSOE y de los recortes del PP. Ambos son las opciones del pasado. Si queremos cambiar la realidad, tenemos que mirar al futuro y el futuro es de color naranja», según detalla la formación en un comunicado.

Además, según las palabras manifestadas por el candidato por Ciudadanos, «hemos configurado un equipo valiente y que sale a ganar con la mejor candidatura de la región representada por Carmen Picazo».

David Muñoz señaló en este mismo comunicado de prensa que «tenemos como objetivo mejorar las políticas sanitarias de la región,



Los representantes de Ciudadanos, durante la presentación a alcaldías en Seseña.

frenar el problema de la despoblación e impulsar la actividad industrial y empresarial, entre otros, para hacer de Castilla-La Mancha una región que innova y crece» y añadió que «para crecer debemos deshacernos de las prácticas del bipartidismo, escuchando a los ciudadanos y dándole solución a sus problemas».

Por su parte, el candidato a la Alcaldía de la localidad de Illescas, Raúl Casla subrayó que «durante

esta legislatura hemos trabajado en la oposición. Tomamos en aquel momento la decisión de quedarnos en ese lado porque entendimos que así podríamos defender un proyecto valiente y distinto. Ahora nuestro objetivo es ganar porque conocemos a la ciudadanía, nos hemos preocupado por sus inquietudes y problemas y porque, escuchando, se puede trabajar por los ciudadanos».

Además de estos municipios, la

formación política Ciudadanos presenta candidaturas a los ayuntamientos en las poblaciones sagreñas de Cedillo del Condado, Cabañas de la Sagra, Carranque, Casarrubios del Monte, Chozas de Canales, Cobeja, Esquivias, Numanza de la Sagra, Racas, Seseña, Ugena, Vamojado, Las Ventas de Retamosa, El Viso de San Juan, Yelles, Yuncillos y Yuncos, tal y como detalla el comunicado de prensa publicado por Ciudadanos.

## ALIMENTACIÓN

## Tello apuesta por un nuevo logotipo «más sencillo»

LT / TOLEDO

Grupo Tello Alimentación ha cambiado su logotipo como parte de la dinámica de crecimiento y proyección que está experimentando la marca. La compañía aborda esta nueva etapa con el rediseño de su marca, apostando por una imagen más actual y moderna, pero sin perder de vista su esencia y valores: 'Come bien, vive mejor'.

Con este logo, «más sencillo», Grupo Tello Alimentación busca transmitir innovación, transparencia, fuerza, compromiso, elegancia y sofisticación, atributos que el grupo ha ido adquiriendo a lo largo de sus 50 años de historia, señalan en un comunicado.

Los nuevos diseños podrán verse próximamente en los lineales en los que Grupo Tello Alimentación está presente.

Fundado en 1968 en Toledo, Grupo Tello Alimentación está especializado en productos cárnicos con total orientación al consumidor, la salud y la gastronomía. Tras medio siglo de experiencia en el sector cárnico, Grupo Tello Alimentación es «sinónimo de innovación, evolución y transformación». El Grupo está formado por las marcas Tello, Frial, Pamplonica, Sánchez Montero y Mina.

El Grupo Tello ha cerrado el año de celebraciones de sus bodas de oro de la mano del equipo humano con el que la marca cuenta. «Más de 850 personas que día a día ponen su entusiasmo en lo que hacen, ya que Grupo Tello es una 'empresa con alma'», define Paulino Tello, consejero delegado.

## YEPES | ELECCIONES MUNICIPALES

LA TRIBUNA / TOLEDO

Con la presencia del líder nacional, Ángel Montealegre, UCIN Yepes presentó el pasado viernes su candidatura a las próximas elecciones municipal del 26 de mayo. Y lo hizo con el propósito de que en la localidad «es necesaria una regeneración» y esta formación independiente es la adecuada para liderarla durante los próximos cuatro años. Así lo aseguró el candidato a la Alcaldía, Eladio Carrera, quien en su discurso aseguró que «aunque dicen que somos una ensalada mixta, tengo a los mejores».

Asimismo, el cabeza de lista de UCIN manifestó que «doce años son muchos», en referencia a las tres últimas legislaturas del Partido Popular, y que, por tanto, «Yepes no puede tropezar otra vez porque ya sabemos lo que dan de sí; ¿no es su-

## UCIN Yepes considera que «es necesaria una regeneración»



Candidatura de UCIN Yepes a las próximas elecciones municipales. / LA TRIBUNA

iciente el deterioro físico y económico de nuestro pueblo?».

Entre las propuestas que UCIN Yepes incluirá en su programa se encuentran una auditoría de cuentas externa, la baja de un 30 por ciento de los sueldos de alcalde y concejales, la regularización de la bolsa de empleo o la transparencia en los gastos e ingresos del consistorio, además de la mejora en la urbanización, con más zonas verdes, y la rehabilitación del edificio de las Buhardillas.

En el acto también intervino la número 3 de la lista, Noelia Rubio, que incidió en la juventud de un grupo «quizás sin experiencia pero también sin vicios adquiridos y con mucha ilusión y esfuerzo». Desde su punto de vista, estarán para «conciliar las muchas ideologías que hay, porque no entendemos ni de izquierdas ni de derechas».



Así votó Toledo

C.: Concejales  
Datos al 99,08% de escrutinio

| TOLEDO<br>Localidades       | %     | 2019    |            |               |               |               |               | 2015          |               |               |               |           |    |            |    |            |   |             |   |       |   |
|-----------------------------|-------|---------|------------|---------------|---------------|---------------|---------------|---------------|---------------|---------------|---------------|-----------|----|------------|----|------------|---|-------------|---|-------|---|
|                             |       | Part.   | 1º partido | C. 2º partido | C. 3º partido | C. 4º partido | C. 5º partido | C. 6º partido | C. 1º partido | C. 2º partido | C. 3º partido | C. Resto  | C. |            |    |            |   |             |   |       |   |
| Toledo                      | 69,8  | PSOE    | 12         | PP            | 6             | Cs            | 3             | VOX           | 2             | Podemos       | 2             | Ganemos   | 0  | PP         | 9  | PSOE       | 9 | CLM         | 4 | Otros | 3 |
| Ajofrín                     | 74,8  | PSOE    | 7          | PP            | 4             | -             | -             | -             | -             | -             | -             | -         | -  | PSOE       | 6  | PP         | 5 | -           | - | Otros | 0 |
| Alameda de la Sagra         | 69,8  | PSOE    | 6          | PP            | 5             | Podemos       | 0             | -             | -             | -             | -             | -         | -  | PSOE       | 6  | PP         | 5 | -           | - | Otros | 0 |
| Albarreal de Tajo           | 84,8  | PSOE    | 5          | PP            | 1             | Cs            | 1             | VOX           | 0             | -             | -             | -         | -  | PSOE       | 4  | PP         | 3 | -           | - | Otros | 0 |
| Alcabón                     | 82,2  | PP      | 4          | PSOE          | 3             | -             | -             | -             | -             | -             | -             | -         | -  | PSOE       | 4  | PP         | 3 | -           | - | Otros | 0 |
| Alcañizo                    | 79,9  | PP      | 4          | PSOE          | 3             | -             | -             | -             | -             | -             | -             | -         | -  | PSOE       | 4  | PP         | 3 | -           | - | Otros | 0 |
| Alcaudete de la Jara        | 76,3  | PSOE    | 5          | PP            | 4             | -             | -             | -             | -             | -             | -             | -         | -  | PSOE       | 4  | PP         | 3 | -           | - | Otros | 0 |
| Alcolea de Tajo             | 86,0  | PSOE    | 6          | PP            | 1             | -             | -             | -             | -             | -             | -             | -         | -  | PSOE       | 5  | PP         | 4 | SSPAJ       | 0 | Otros | 0 |
| Aldea En Cabo               | 90,6  | PSOE    | 4          | PP            | 1             | Podemos       | 0             | -             | -             | -             | -             | -         | -  | PP         | 3  | PSOE       | 2 | A-E Aldeano | 0 | Otros | 0 |
| Aldeanueva de Barbarroja    | 76,6  | PP      | 6          | PSOE          | 1             | -             | -             | -             | -             | -             | -             | -         | -  | PP         | 6  | PSOE       | 1 | -           | - | Otros | 0 |
| Aldeanueva de San Bartolomé | 77,6  | PSOE    | 5          | VOX           | 2             | PP            | 0             | -             | -             | -             | -             | -         | -  | PSOE       | 5  | PP         | 2 | IU-Ganemos  | 0 | Otros | 0 |
| Almendral de la Cañada      | 93,6  | PP      | 4          | PSOE          | 3             | -             | -             | -             | -             | -             | -             | -         | -  | PSOE       | 3  | PP         | 3 | Cs          | 1 | Otros | 0 |
| Almonacid de Toledo         | 84,3  | PP      | 4          | PSOE          | 3             | IU            | 0             | -             | -             | -             | -             | -         | -  | PSOE       | 3  | PP         | 3 | Cs          | 1 | Otros | 0 |
| Almorox                     | 84,2  | PP      | 6          | PSOE          | 5             | Cs            | 0             | -             | -             | -             | -             | -         | -  | PP         | 3  | Cs         | 2 | IU-Ganemos  | 1 | Otros | 1 |
| Añoover de Tajo             | 71,5  | PSOE    | 6          | IU            | 4             | PP            | 3             | -             | -             | -             | -             | -         | -  | PSOE       | 5  | PSOE       | 4 | Cs          | 2 | Otros | 0 |
| Arcicóllar                  | 76,0  | PP      | 3          | Cs            | 2             | PSOE          | 2             | VOX           | 0             | -             | -             | -         | -  | PSOE       | 6  | IU-Ganemos | 5 | PP          | 2 | Otros | 0 |
| Argés                       | 74,0  | PP      | 7          | PSOE          | 4             | Cs            | 2             | Podemos       | 0             | VOX           | 0             | -         | -  | PP         | 7  | PSOE       | 5 | IU-Ganemos  | 1 | Otros | 0 |
| Azután                      | 90,6  | PSOE    | 4          | PP            | 3             | -             | -             | -             | -             | -             | -             | -         | -  | PP         | 4  | PSOE       | 3 | -           | - | Otros | 0 |
| Barcience                   | 70,2  | PSOE    | 4          | PP            | 1             | VOX           | 1             | Podemos       | 1             | -             | -             | -         | -  | AEBSSP     | 3  | PP         | 2 | Cs          | 1 | Otros | 1 |
| Bargas                      | 64,4  | PSOE    | 10         | PP            | 4             | Cs            | 2             | Podemos       | 1             | VOX           | 0             | -         | -  | PSOE       | 10 | PP         | 5 | IU-Ganemos  | 2 | Otros | 0 |
| Belvis de la Jara           | 81,1  | PSOE    | 5          | PP            | 4             | -             | -             | -             | -             | -             | -             | -         | -  | PSOE       | 5  | PP         | 4 | FE de las J | 0 | Otros | 0 |
| Borox                       | 72,3  | Cs      | 4          | PP            | 4             | PSOE          | 3             | Podemos       | 0             | -             | -             | -         | -  | PP         | 6  | PSOE       | 5 | IU-Ganemos  | 0 | Otros | 0 |
| Buenaventura                | 77,5  | PP      | 4          | PSOE          | 3             | -             | -             | -             | -             | -             | -             | -         | -  | PP         | 5  | PSOE       | 2 | -           | - | Otros | 0 |
| Burguillos de Toledo        | 74,4  | SMB     | 3          | PSOE          | 3             | PP            | 3             | VOX           | 1             | Cs            | 1             | Podemos   | 0  | CLM        | 4  | PSOE       | 4 | PP          | 3 | Otros | 0 |
| Burujón                     | 86,2  | PSOE    | 6          | PP            | 3             | -             | -             | -             | -             | -             | -             | -         | -  | PSOE       | 6  | PP         | 3 | -           | - | Otros | 0 |
| Cabañas de la Sagra         | 70,4  | PSOE    | 6          | Cs            | 3             | PP            | 0             | Podemos       | 0             | -             | -             | -         | -  | PSOE       | 5  | Cs         | 3 | PP          | 1 | Otros | 0 |
| Cabañas de Yepes            | 87,5  | PSOE    | 4          | PP            | 1             | -             | -             | -             | -             | -             | -             | -         | -  | PSOE       | 4  | PP         | 3 | -           | - | Otros | 0 |
| Cabezamesada                | 91,6  | PP      | 4          | PSOE          | 3             | -             | -             | -             | -             | -             | -             | -         | -  | PSOE       | 4  | PP         | 3 | -           | - | Otros | 0 |
| Calera y Chozas             | 80,3  | PP      | 7          | PSOE          | 4             | -             | -             | -             | -             | -             | -             | -         | -  | PP         | 7  | PSOE       | 4 | -           | - | Otros | 0 |
| Caleruela                   | 88,9  | PSOE    | 4          | PP            | 1             | -             | -             | -             | -             | -             | -             | -         | -  | PSOE       | 4  | PP         | 1 | -           | - | Otros | 0 |
| Calzada de Oropesa          | 78,9  | UCIN    | 5          | PSOE          | 1             | PP            | 1             | -             | -             | -             | -             | -         | -  | UCIN       | 5  | PSOE       | 1 | PP          | 1 | Otros | 0 |
| Camarena                    | 65,4  | PSOE    | 6          | PP            | 4             | Cs            | 1             | -             | -             | -             | -             | -         | -  | PSOE       | 6  | PP         | 5 | -           | - | Otros | 0 |
| Camarenilla                 | 73,4  | PSOE    | 5          | PP            | 2             | -             | -             | -             | -             | -             | -             | -         | -  | PSOE       | 4  | PP         | 3 | -           | - | Otros | 0 |
| Campillo de la Jara, El     | 79,0  | PP      | 4          | PSOE          | 3             | -             | -             | -             | -             | -             | -             | -         | -  | PSOE       | 4  | PP         | 3 | -           | - | Otros | 0 |
| Camuñas                     | 80,0  | PSOE    | 4          | PP            | 3             | Cs            | 2             | -             | -             | -             | -             | -         | -  | PSOE       | 4  | PP         | 3 | -           | - | Otros | 0 |
| Cardiel de los Montes       | 85,3  | PSOE    | 5          | UCIN          | 1             | PP            | 1             | -             | -             | -             | -             | -         | -  | PSOE       | 5  | PP         | 4 | IU-Ganemos  | 0 | Otros | 0 |
| Carmena                     | 80,4  | PSOE    | 4          | PP            | 3             | -             | -             | -             | -             | -             | -             | -         | -  | PSOE       | 3  | A.E.I.C.   | 2 | PP          | 2 | Otros | 0 |
| Carpio de Tajo, El          | 78,5  | PSOE    | 5          | PP            | 4             | -             | -             | -             | -             | -             | -             | -         | -  | PSOE       | 4  | PP         | 3 | -           | - | Otros | 0 |
| Carranque                   | 61,0  | PP      | 4          | PSOE          | 4             | Cs            | 2             | Podemos       | 1             | -             | -             | -         | -  | PP         | 5  | PP         | 4 | CLM         | 2 | Otros | 0 |
| Carriches                   | 84,1  | PP      | 5          | PSOE          | 2             | -             | -             | -             | -             | -             | -             | -         | -  | PP         | 4  | PSOE       | 3 | Cs          | 2 | Otros | 2 |
| Casar de Escalona, El       | 66,7  | PP      | 6          | PSOE          | 3             | VOX           | 0             | -             | -             | -             | -             | -         | -  | PP         | 5  | Cs         | 2 | PSOE        | 0 | Otros | 0 |
| Casarrubios del Monte       | 68,4  | PSOE    | 6          | PP            | 3             | VOX           | 1             | Cs            | 1             | GIC Cal.FA    | 1             | Podemos   | 1  | PSOE       | 4  | Cs         | 3 | PP          | 3 | Otros | 3 |
| Casabuenas                  | 81,9  | PP      | 3          | PSOE          | 2             | -             | -             | -             | -             | -             | -             | -         | -  | PSOE       | 3  | PP         | 3 | -           | - | Otros | 0 |
| Castillo de Bayuela         | 88,8  | PP      | 5          | PSOE          | 2             | -             | -             | -             | -             | -             | -             | -         | -  | PP         | 4  | PSOE       | 3 | -           | - | Otros | 0 |
| Cazalegas                   | 77,1  | PP      | 6          | PSOE          | 3             | -             | -             | -             | -             | -             | -             | -         | -  | IU-Ganemos | 4  | PP         | 4 | PSOE        | 1 | Otros | 0 |
| Cebolla                     | 76,5  | PSOE    | 7          | PP            | 4             | -             | -             | -             | -             | -             | -             | -         | -  | PSOE       | 6  | PP         | 5 | Cs          | 0 | Otros | 0 |
| Cedillo del Condado         | 58,2  | Cs      | 6          | PSOE          | 2             | PP            | 2             | VOX           | 1             | Podemos       | 0             | -         | -  | Cs         | 7  | PP         | 2 | PSOE        | 2 | Otros | 0 |
| Cerralbos, Los              | 83,0  | PP      | 4          | PSOE          | 3             | -             | -             | -             | -             | -             | -             | -         | -  | PSOE       | 4  | PP         | 3 | -           | - | Otros | 0 |
| Cervera de los Montes       | 86,5  | PP      | 3          | PSOE          | 3             | VOX           | 1             | -             | -             | -             | -             | -         | -  | PP         | 5  | PSOE       | 2 | -           | - | Otros | 0 |
| Chozas de Canales           | 61,9  | PP      | 4          | QRM           | 3             | PSOE          | 3             | Cs            | 1             | Podemos       | 0             | VOX       | 0  | QRM        | 4  | PP         | 3 | PSOE        | 2 | Otros | 2 |
| Chueca                      | 87,7  | PSOE    | 4          | PP            | 3             | -             | -             | -             | -             | -             | -             | -         | -  | PSOE       | 4  | PP         | 3 | -           | - | Otros | 0 |
| Ciruelos                    | 86,5  | PSOE    | 4          | PP            | 3             | -             | -             | -             | -             | -             | -             | -         | -  | PP         | 4  | PSOE       | 3 | -           | - | Otros | 0 |
| Cobeja                      | 79,8  | PSOE    | 5          | PP            | 4             | UCIN          | 2             | Cs            | 0             | Podemos       | 0             | -         | -  | PSOE       | 6  | UApC       | 3 | PP          | 2 | Otros | 0 |
| Cobisa                      | 73,4  | PSOE    | 6          | PP            | 3             | Cs            | 1             | Podemos       | 1             | -             | -             | -         | -  | PSOE       | 5  | PP         | 4 | AC          | 1 | Otros | 1 |
| Consuegra                   | 75,4  | PSOE    | 8          | PP            | 3             | VOX           | 1             | Podemos       | 0             | Cs            | 0             | -         | -  | PSOE       | 7  | PP         | 7 | TN          | 2 | Otros | 1 |
| Corral de Almaguer          | 72,2  | PP      | 6          | PSOE          | 5             | Cs            | 2             | -             | -             | -             | -             | -         | -  | PP         | 7  | Cs         | 4 | PSOE        | 2 | Otros | 0 |
| Cuerva                      | 86,8  | PSOE    | 5          | PP            | 4             | -             | -             | -             | -             | -             | -             | -         | -  | PP         | 5  | PSOE       | 4 | -           | - | Otros | 0 |
| Domingo Pérez               | 76,6  | Contigo | 3          | PP            | 2             | PSOE          | 2             | -             | -             | -             | -             | -         | -  | PACTO      | 4  | PSOE       | 2 | PP          | 1 | Otros | 0 |
| Dosbarrios                  | 85,8  | PP      | 4          | Cs            | 4             | PSOE          | 3             | -             | -             | -             | -             | -         | -  | PP         | 7  | PSOE       | 4 | -           | - | Otros | 0 |
| Erustes                     | 77,4  | PSOE    | 5          | PP            | 0             | -             | -             | -             | -             | -             | -             | -         | -  | PSOE       | 5  | PP         | 0 | -           | - | Otros | 0 |
| Escalona                    | 72,1  | PSOE    | 9          | PP            | 2             | -             | -             | -             | -             | -             | -             | -         | -  | PSOE       | 9  | PP         | 2 | -           | - | Otros | 0 |
| Escalonilla                 | 88,4  | PP      | 6          | PSOE          | 3             | -             | -             | -             | -             | -             | -             | -         | -  | PP         | 6  | PSOE       | 3 | -           | - | Otros | 0 |
| Espinoso del Rey            | 84,6  | PSOE    | 5          | PP            | 2             | -             | -             | -             | -             | -             | -             | -         | -  | PP         | 4  | PSOE       | 3 | -           | - | Otros | 0 |
| Esquivias                   | 71,3  | PP      | 5          | IU            | 5             | PSOE          | 3             | Cs            | 0             | -             | -             | -         | -  | IU-Ganemos | 6  | PP         | 4 | PSOE        | 3 | Otros | 0 |
| Estrella, La                | 84,1  | PSOE    | 3          | PP            | 2             | -             | -             | -             | -             | -             | -             | -         | -  | PP         | 4  | PSOE       | 3 | -           | - | Otros | 0 |
| Fuensalida                  | 72,9  | PSOE    | 8          | PP            | 7             | Cs            | 1             | VOX           | 1             | Podemos       | 0             | PTU-AFF-A | 0  | PP         | 9  | PSOE       | 7 | IU-Ganemos  | 1 | Otros | 0 |
| Gálvez                      | 81,5  | PP      | 7          | PSOE          | 4             | Podemos       | 0             | -             | -             | -             | -             | -         | -  | PP         | 8  | PSOE       | 3 | -           | - | Otros | 0 |
| Garciotum                   | 87,3  | PSOE    | 4          | PP            | 1             | -             | -             | -             | -             | -             | -             | -         | -  | PSOE       | 4  | PP         | 1 | -           | - | Otros | 0 |
| Gerindote                   | 85,7  | PSOE    | 6          | PP            | 5             | Podemos       | 0             | -             | -             | -             | -             | -         | -  | PSOE       | 5  | CLM        | 3 | PP          | 3 | Otros | 0 |
| Guadamur                    | 86,0  | PP      | 5          | PSOE          | 4             | Podemos       | 0             | -             | -             | -             | -             | -         | -  | PP         | 5  | PSOE       | 4 | -           | - | Otros | 0 |
| Guardia, La                 | 86,2  | PSOE    | 7          | PP            | 4             | -             | -             | -             | -             | -             | -             | -         | -  | PSOE       | 5  | PP         | 5 | IU-Ganemos  | 1 | Otros | 0 |
| Herrerías, Las              | 78,1  | PP      | 5          | PSOE          | 2             | AEMLH         | 0             | -             | -             | -             | -             | -         | -  | PP         | 5  | PSOE       | 2 | -           | - | Otros | 0 |
| Herreruela de Oropesa       | 81,2  | PP      | 4          | PSOE          | 3             | -             | -             | -             | -             | -             | -             | -         | -  | PP         | 4  | PSOE       | 3 | -           | - | Otros | 0 |
| Hinojosa de San Vicente     | 78,0  | PP      | 5          | PSOE          | 2             | -             | -             | -             | -             | -             | -             | -         | -  | PP         | 5  | PSOE       | 2 | -           | - | Otros | 0 |
| Hontanar                    | 79,2  | PP      | 4          | PSOE          | 1             | -             | -             | -             | -             | -             | -             | -         | -  | PP         | 3  | PSOE       | 2 | -           | - | Otros | 0 |
| Hormigos                    | 79,9  | PP      | 4          | PSOE          | 3             | -             | -             | -             | -             | -             | -             | -         | -  | PP         | 4  | PSOE       | 3 | Cs          | 0 | Otros | 0 |
| Huecas                      | 74,5  | PSOE    | 6          | PP            | 1             | -             | -             | -             | -             | -             | -             | -         | -  | PSOE       | 5  | PP         | 2 | -           | - | Otros | 0 |
| Huerta de Valdecarábanos    | 89,0  | PP      | 4          | PSOE          | 4             | VOX           | 1             | -             | -             | -             | -             | -         | -  | PP         | 5  | PSOE       | 4 | -           | - | Otros | 0 |
| Iglesuela, La               | 81,7  | PSOE    | 5          | UCIN          | 1             | PP            | 1             | -             | -             | -             | -             | -         | -  | PSOE       | 5  | PP         | 2 | IU-Ganemos  | 0 | Otros | 0 |
| Illán de Vacas              | 100,0 | PP      | 1          | PSOE          | 0             | -             | -             | -             | -             | -             | -             | -         | -  | PP         | 1  | PSOE       | 0 | -           | - | Otros | 0 |
| Illescas                    | 60,0  | PSOE    | 12         | PP            | 5             | Cs            | 3             | Podemos       | 1             | TPI           | 0             | P-LIB     | 0  | PSOE       | 9  | PP         | 7 | Cs          | 2 | Otros | 3 |
| Lagartera                   | 88,0  | PP      | 5          | PSOE          | 4             | -             | -             | -             | -             | -             | -             | -         | -  | PP         | 5  | PSOE       | 4 | -           | - | Otros | 0 |
| Layos                       | 83,2  | PP      | 4          | PSOE          | 2             | Cs            | 1             | VOX           | 0             | -             | -             | -         | -  | PP         | 4  | PSOE       | 3 | -           | - | Otros | 0 |
| Lillo                       | 80,7  | ASHL    | 6          | PSOE          | 3             | PP            | 2             | -             | -             | -             | -             | -         | -  | ASHL       | 6  | PP         | 3 | PSOE        | 2 | Otros | 0 |
| Lominchar                   | 71,9  | PP      | 7          | PSOE          | 3             | LST           | 1             | -             | -             | -             | -             | -         | -  | PP         | 9  | PSOE       | 2 | -           | - | Otros | 0 |
| Lucillos                    | 77,8  | PSOE    | 3          | PP            | 2             | Cs            | 2             | -             | -             | -             | -             | -         | -  | PSOE       | 4  | PP         | 3 | -           | - | O     |   |



| TOLEDO<br>Localidades         | %      | 2019    |            |               |               |               |               |               |               | 2015          |               |             |            |        |            |             |             |            |       |       |   |
|-------------------------------|--------|---------|------------|---------------|---------------|---------------|---------------|---------------|---------------|---------------|---------------|-------------|------------|--------|------------|-------------|-------------|------------|-------|-------|---|
|                               |        | Part.   | 1º partido | C. 2º partido | C. 3º partido | C. 4º partido | C. 5º partido | C. 6º partido | C. 1º partido | C. 2º partido | C. 3º partido | C. Resto    | C.         |        |            |             |             |            |       |       |   |
| Mohedas de la Jara            | 93,4   | PSOE    | 4          | PP            | 3             | -             | -             | -             | -             | PP            | 4             | PSOE        | 3          | -      | Otros      | 0           |             |            |       |       |   |
| Montearagón                   | 80,7   | PSOE    | 5          | PP            | 2             | IU            | 0             | -             | -             | PSOE          | 4             | IU-Ganemos  | 2          | PP     | 1          | Otros       | 0           |            |       |       |   |
| Montesclaros                  | 84,3   | PSOE    | 4          | PP            | 3             | Cs            | 0             | -             | -             | PP            | 3             | PSOE        | 3          | Cs     | 1          | Otros       | 0           |            |       |       |   |
| Mora                          | 77,0   | PP      | 7          | PSOE          | 4             | Podemos       | 1             | Cs            | 1             | -             | PP            | 10          | PSOE       | 4      | IU-Ganemos | 3           | Otros       | 0          |       |       |   |
| Nambroca                      | 72,0   | PSOE    | 5          | PP            | 2             | Cs            | 2             | VOX           | 1             | Podemos       | 1             | -           | PP         | 4      | PSOE       | 3           | Cs          | 2          | Otros | 2     |   |
| Nava de Ricomalillo, La       | 87,4   | PSOE    | 5          | PP            | 2             | -             | -             | -             | -             | -             | PSOE          | 5           | PP         | 2      | -          | -           | Otros       | 0          |       |       |   |
| Navahermosa                   | 83,9   | PP      | 6          | PSOE          | 5             | VOX           | 0             | Podemos       | 0             | -             | -             | PP          | 7          | PSOE   | 4          | AE-Cr.Pueb. | 0           | Otros      | 0     |       |   |
| Navalcán                      | 82,2   | PSOE    | 8          | PP            | 3             | -             | -             | -             | -             | -             | PSOE          | 7           | PP         | 4      | -          | -           | Otros       | 0          |       |       |   |
| Navalmoralejo                 | 86,5   | PSOE    | 3          | PP            | 0             | -             | -             | -             | -             | -             | PSOE          | 2           | PP         | 1      | -          | -           | Otros       | 0          |       |       |   |
| Navalmorales, Los             | 71,3   | PSOE    | 7          | PP            | 4             | -             | -             | -             | -             | -             | PP            | 7           | PSOE       | 4      | -          | -           | Otros       | 0          |       |       |   |
| Navalucillos, Los             | 74,4   | PP      | 7          | PSOE          | 3             | P.I.N.        | 1             | -             | -             | -             | PP            | 7           | PSOE       | 4      | -          | -           | Otros       | 0          |       |       |   |
| Navamorcuende                 | 81,4   | PP      | 4          | PSOE          | 2             | UCN           | 1             | -             | -             | -             | -             | PSOE        | 4          | PP     | 2          | PSOE        | 1           | Otros      | 0     |       |   |
| Noblejas                      | 81,9   | PSOE    | 6          | PP            | 5             | -             | -             | -             | -             | -             | PSOE          | 7           | PP         | 4      | -          | -           | Otros       | 0          |       |       |   |
| Noez                          | 84,9   | PSOE    | 5          | PP            | 2             | -             | -             | -             | -             | -             | PSOE          | 3           | PP         | 3      | UCIN       | 1           | Otros       | 0          |       |       |   |
| Nombela                       | 81,3   | PSOE    | 5          | PP            | 2             | -             | -             | -             | -             | -             | PSOE          | 5           | PP         | 2      | -          | -           | Otros       | 0          |       |       |   |
| Novés                         | 66,7   | PSOE    | 6          | PP            | 4             | Podemos       | 1             | -             | -             | -             | PSOE          | 6           | PP         | 4      | IU-Ganemos | 1           | Otros       | 0          |       |       |   |
| Numancia de la Sagra          | 57,9   | PP      | 6          | PSOE          | 3             | Podemos       | 1             | VOX           | 1             | Cs            | 0             | CVdN        | 0          | PP     | 4          | PSOE        | 4           | IU-Ganemos | 1     | Otros | 2 |
| Nuño Gómez                    | 81,3   | PSOE    | 4          | PP            | 1             | -             | -             | -             | -             | -             | PSOE          | 4           | PP         | 1      | -          | -           | Otros       | 0          |       |       |   |
| Ocaña                         | 66,5   | PSOE    | 8          | PP            | 5             | VOX           | 2             | Cs            | 2             | Podemos       | 0             | Contigo     | 0          | PP     | 8          | PSOE        | 5           | Decido     | 2     | Otros | 2 |
| Oliás del Rey                 | 75,4   | PP      | 6          | PSOE          | 5             | Podemos       | 1             | Cs            | 1             | VOX           | 0             | -           | PP         | 7      | PSOE       | 4           | IU-Ganemos  | 2          | Otros | 0     |   |
| Ontígola                      | 61,3   | PSOE    | 6          | A.E.I.O       | 2             | VOX           | 1             | PP            | 1             | Cs            | 1             | -           | A.E.I.O    | 4      | PSOE       | 3           | Ahora Ontig | 1          | Otros | 3     |   |
| Orgaz                         | 87,1   | PSOE    | 7          | PP            | 4             | -             | -             | -             | -             | -             | PSOE          | 7           | PP         | 4      | -          | -           | Otros       | 0          |       |       |   |
| Oropesa                       | 81,0   | PSOE    | 6          | PP            | 5             | -             | -             | -             | -             | -             | PSOE          | 6           | PP         | 5      | -          | -           | Otros       | 0          |       |       |   |
| Otero                         | 64,5   | PSOE    | 4          | PP            | 3             | -             | -             | -             | -             | -             | PP            | 5           | PSOE       | 2      | -          | -           | Otros       | 0          |       |       |   |
| Palomeque                     | 69,2   | PP      | 3          | PSOE          | 3             | Podemos       | 1             | VOX           | 0             | -             | -             | PP          | 4          | PSOE   | 2          | Palom.SiP   | 1           | Otros      | 0     |       |   |
| Pantoja                       | 71,0   | PP      | 7          | PSOE          | 4             | Podemos       | 0             | -             | -             | -             | PSOE          | 6           | PP         | 4      | Cs         | 1           | Otros       | 0          |       |       |   |
| Paredes de Escalona           | 75,0   | PSOE    | 5          | PP            | 0             | -             | -             | -             | -             | -             | PSOE          | 5           | PP         | 0      | -          | -           | Otros       | 0          |       |       |   |
| Parrillas                     | 88,7   | PP      | 4          | PSOE          | 3             | -             | -             | -             | -             | -             | PSOE          | 4           | PP         | 3      | -          | -           | Otros       | 0          |       |       |   |
| Pelahustán                    | 88,6   | PSOE    | 4          | PP            | 3             | -             | -             | -             | -             | -             | PSOE          | 5           | PP         | 2      | -          | -           | Otros       | 0          |       |       |   |
| Pepino                        | 72,4   | PP      | 7          | PSOE          | 2             | Cs            | 2             | -             | -             | -             | PP            | 7           | Cs         | 2      | PSOE       | 2           | Otros       | 0          |       |       |   |
| Polán                         | 77,9   | PP      | 6          | PSOE          | 4             | CP            | 1             | Podemos       | 0             | -             | PP            | 6           | PSOE       | 4      | CLM        | 1           | Otros       | 0          |       |       |   |
| Portillo de Toledo            | 80,9   | PSOE    | 5          | PP            | 5             | Podemos       | 1             | -             | -             | -             | PSOE          | 5           | PP         | 5      | IU-Ganemos | 1           | Otros       | 0          |       |       |   |
| Puebla de Almoradiel, La      | 81,2   | Podemos | 6          | PP            | 4             | PSOE          | 3             | -             | -             | -             | PP            | 6           | IU-Ganemos | 4      | PSOE       | 3           | Otros       | 0          |       |       |   |
| Puebla de Montalbán, La       | 69,4   | PSOE    | 7          | PP            | 6             | VOX           | 0             | -             | -             | -             | PP            | 6           | PSOE       | 5      | CLM        | 1           | Otros       | 1          |       |       |   |
| Pueblanueva, La               | 69,8   | IU      | 8          | PSOE          | 2             | PP            | 1             | -             | -             | -             | IU-Ganemos    | 8           | PSOE       | 2      | PP         | 1           | Otros       | 0          |       |       |   |
| Puente del Arzobispo, El      | 88,0   | PP      | 5          | PSOE          | 4             | -             | -             | -             | -             | -             | PP            | 5           | PSOE       | 4      | -          | -           | Otros       | 0          |       |       |   |
| Puerto de San Vicente         | 88,4   | PSOE    | 3          | PP            | 2             | -             | -             | -             | -             | -             | PSOE          | 4           | PP         | 1      | -          | -           | Otros       | 0          |       |       |   |
| Pulgar                        | 81,0   | PSOE    | 6          | PP            | 3             | -             | -             | -             | -             | -             | PSOE          | 6           | PP         | 3      | -          | -           | Otros       | 0          |       |       |   |
| Quero                         | 86,2   | PSOE    | 6          | PP            | 3             | Podemos       | 0             | -             | -             | -             | PSOE          | 4           | PP         | 4      | Cs         | 1           | Otros       | 0          |       |       |   |
| Quintanar de la Orden         | 75,7   | PSOE    | 8          | PP            | 6             | VOX           | 2             | Podemos       | 1             | Cs            | 0             | -           | PSOE       | 8      | PP         | 8           | Cs          | 1          | Otros | 0     |   |
| Quismondo                     | 81,2   | PP      | 5          | PSOE          | 2             | Cs            | 1             | Podemos       | 1             | -             | -             | PP          | 5          | PSOE   | 2          | IU-Ganemos  | 1           | Otros      | 1     |       |   |
| Real de San Vicente, El       | 85,9   | PSOE    | 4          | PP            | 3             | -             | -             | -             | -             | -             | PSOE          | 5           | PP         | 4      | IU-Ganemos | 0           | Otros       | 0          |       |       |   |
| Recas                         | 68,3   | PP      | 4          | PSOE          | 4             | UCIN          | 2             | Cs            | 1             | Podemos       | 0             | -           | PP         | 5      | PSOE       | 4           | Cs          | 2          | Otros | 0     |   |
| Retamoso de la Jara           | 82,2   | PP      | 4          | PSOE          | 1             | -             | -             | -             | -             | -             | PP            | 4           | PSOE       | 2      | -          | -           | Otros       | 0          |       |       |   |
| Rielves                       | 80,6   | PSOE    | 4          | PP            | 3             | Cs            | 0             | -             | -             | -             | PSOE          | 4           | PP         | 3      | -          | -           | Otros       | 0          |       |       |   |
| Robledo del Mazo              | 81,8   | PP      | 5          | PSOE          | 2             | -             | -             | -             | -             | -             | PP            | 4           | PSOE       | 3      | -          | -           | Otros       | 0          |       |       |   |
| Romerol, El                   | 91,1   | PP      | 4          | PSOE          | 3             | -             | -             | -             | -             | -             | PP            | 4           | PSOE       | 3      | -          | -           | Otros       | 0          |       |       |   |
| San Bartolomé de las Abiertas | 84,7   | PSOE    | 6          | PP            | 1             | -             | -             | -             | -             | -             | PSOE          | 5           | PP         | 2      | -          | -           | Otros       | 0          |       |       |   |
| San Martín de Montalbán       | 81,1   | PP      | 3          | PSOE          | 3             | Alternativa   | 1             | -             | -             | -             | PSOE          | 4           | PP         | 3      | -          | -           | Otros       | 0          |       |       |   |
| San Martín de Pusa            | 85,8   | PSOE    | 5          | PP            | 2             | -             | -             | -             | -             | -             | PSOE          | 2           | UCIN       | 2      | PP         | 2           | Otros       | 1          |       |       |   |
| San Pablo de los Montes       | 75,5   | PSOE    | 4          | PP            | 4             | Cs            | 1             | Podemos       | 0             | -             | PP            | 5           | PSOE       | 3      | IU-Ganemos | 1           | Otros       | 0          |       |       |   |
| San Román de los Montes       | 68,8   | PSOE    | 3          | PP            | 3             | A.E.S.P.      | 2             | Cs            | 1             | -             | -             | PSOE        | 3          | PP     | 3          | Cs          | 1           | Otros      | 2     |       |   |
| Santa Ana de Pusa             | 86,7   | PSOE    | 5          | PP            | 2             | -             | -             | -             | -             | -             | PSOE          | 4           | PP         | 3      | -          | -           | Otros       | 0          |       |       |   |
| Santa Cruz de la Zarza        | 79,1   | Podemos | 5          | PP            | 4             | PSOE          | 2             | -             | -             | -             | PP            | 5           | PSOE       | 3      | IU-Ganemos | 3           | Otros       | 0          |       |       |   |
| Santa Cruz del Retamar        | 60,6   | PP      | 7          | PSOE          | 2             | Podemos       | 2             | -             | -             | -             | PP            | 6           | PSOE       | 3      | IU-Ganemos | 2           | Otros       | 0          |       |       |   |
| Santa Olalla                  | 82,4   | PP      | 7          | PSOE          | 4             | Podemos       | 0             | -             | -             | -             | PP            | 6           | PSOE       | 5      | IU-Ganemos | 0           | Otros       | 0          |       |       |   |
| Santo Domingo-Caudilla        | 77,3   | PSOE    | 6          | PP            | 2             | VOX           | 1             | Cs            | 0             | -             | -             | PSOE        | 5          | PP     | 3          | Cs          | 1           | Otros      | 0     |       |   |
| Sartajada                     | 88,5   | PP      | 3          | PSOE          | 0             | -             | -             | -             | -             | -             | PP            | 5           | PSOE       | 0      | -          | -           | Otros       | 0          |       |       |   |
| Segurilla                     | 85,3   | PP      | 6          | PSOE          | 2             | Podemos       | 1             | Cs            | 0             | -             | PP            | 6           | PSOE       | 2      | IU-Ganemos | 1           | Otros       | 0          |       |       |   |
| Seseña                        | 54,9   | PSOE    | 6          | PP            | 5             | Cs            | 3             | Podemos       | 3             | VOX           | 2             | MSN         | 2          | PP     | 8          | PSOE        | 5           | IU-Ganemos | 5     | Otros | 3 |
| Sevilleja de la Jara          | 80,2   | PP      | 4          | PSOE          | 3             | -             | -             | -             | -             | -             | PP            | 4           | PSOE       | 3      | -          | -           | Otros       | 0          |       |       |   |
| Sonseca                       | 67,7   | PSOE    | 8          | PP            | 8             | IU            | 1             | Podemos       | 0             | -             | -             | PP          | 8          | PSOE   | 6          | IU-Ganemos  | 3           | Otros      | 0     |       |   |
| Sotillo de las Palomas        | 99,4   | PP      | 4          | PSOE          | 1             | -             | -             | -             | -             | -             | PP            | 4           | PSOE       | 1      | -          | -           | Otros       | 0          |       |       |   |
| Talavera de la Reina          | 63,1   | PSOE    | 14         | PP            | 5             | VOX           | 3             | Cs            | 3             | Podemos       | 0             | Ah.Talavera | 0          | PP     | 11         | PSOE        | 8           | Ganemos    | 4     | Otros | 2 |
| Tembleque                     | 82,5   | PSOE    | 6          | PP            | 2             | Cs            | 1             | Podemos       | 0             | -             | -             | PSOE        | 7          | PP     | 3          | Cs          | 1           | Otros      | 0     |       |   |
| Toboso, El                    | 86,5   | PP      | 5          | PSOE          | 4             | -             | -             | -             | -             | -             | PP            | 6           | PSOE       | 5      | -          | -           | Otros       | 0          |       |       |   |
| Torralba de Oropesa           | 85,2   | PP      | 4          | PSOE          | 1             | -             | -             | -             | -             | -             | PP            | 4           | PSOE       | 3      | -          | -           | Otros       | 0          |       |       |   |
| Torre de Esteban Hambrán      | 75,3   | PSOE    | 5          | PP            | 4             | -             | -             | -             | -             | -             | PP            | 5           | PSOE       | 4      | -          | -           | Otros       | 0          |       |       |   |
| Torreclilla de la Jara        | 82,0   | PP      | 4          | Cs            | 1             | PSOE          | 0             | -             | -             | -             | PSOE          | 4           | PP         | 3      | -          | -           | Otros       | 0          |       |       |   |
| Torrico                       | 88,6   | PP      | 4          | PSOE          | 3             | Cs            | 0             | -             | -             | -             | PP            | 3           | PSOE       | 2      | Cs         | 2           | Otros       | 0          |       |       |   |
| Torrijos                      | 71,0   | PSOE    | 9          | PP            | 6             | Podemos       | 1             | VOX           | 1             | Cs            | 0             | PJPE        | 0          | PSOE   | 7          | PP          | 7           | CLM        | 2     | Otros | 1 |
| Totánés                       | 90,4   | PP      | 4          | PSOE          | 3             | -             | -             | -             | -             | -             | PP            | 4           | PSOE       | 3      | -          | -           | Otros       | 0          |       |       |   |
| Turleque                      | 87,2   | PP      | 5          | PSOE          | 2             | -             | -             | -             | -             | -             | PP            | 4           | PSOE       | 3      | -          | -           | Otros       | 0          |       |       |   |
| Ugena                         | 62,0   | PSOE    | 8          | PP            | 2             | VOX           | 1             | IU-VXU        | 1             | Cs            | 1             | -           | PSOE       | 7      | PP         | 2           | ASI-Ugena   | 2          | Otros | 2     |   |
| Urda                          | 82,0   | PP      | 7          | PSOE          | 4             | Cs            | 0             | Podemos       | 0             | -             | -             | PP          | 7          | PSOE   | 4          | IU-Ganemos  | 0           | Otros      | 0     |       |   |
| Valdeverdeja                  | 82,6   | PP      | 4          | PSOE          | 3             | -             | -             | -             | -             | -             | PP            | 4           | PSOE       | 3      | -          | -           | Otros       | 0          |       |       |   |
| Valmojado                     | 70,2   | PP      | 6          | PSOE          | 5             | Alternativa   | 0             | Cs            | 0             | VOX           | 0             | -           | PP         | 7      | PSOE       | 4           | PCAS-TC-P   | 0          | Otros | 0     |   |
| Velada                        | 79,4   | PSOE    | 7          | PP            | 3             | Cs            | 1             | -             | -             | -             | PSOE          | 5           | PP         | 4      | Cs         | 2           | Otros       | 0          |       |       |   |
| Ventas con Peña Aguilera      | 88,8   | PP      | 6          | PSOE          | 3             | Podemos       | 0             | -             | -             | -             | PP            | 6           | PSOE       | 3      | -          | -           | Otros       | 0          |       |       |   |
| Ventas de Retamosa, Las       | 60,0   | APV     | 5          | Cs            | 2             | PSOE          | 1             | PP            | 1             | Podemos       | 1             | VOX         | 1          | A.F.V. | 5          | PP          | 4           | UPyD       | 1     | Otros | 1 |
| Ventas de San Julián, Las     | 72,4   | Podemos | 5          | PSOE          | 0             | PP            | 0             | -             | -             | -             | PSOE          | 3           | IU-Ganemos | 3      | PP         | 1           | Otros       | 0          |       |       |   |
| Villa de Don Fadrique, La     | 77,8   | PP      | 5          | PSOE          | 3             | Podemos       | 3             | -             | -             | -             | PP            | 5           | IU-Ganemos | 3      | PSOE       | 3           | Otros       | 0          |       |       |   |
| Villacañas                    | 76,1   | PSOE    | 7          | PP            | 6             | Podemos       | 0             | Cs            | 0             | -             | -             | PSOE        | 9          | PP     | 7          | IU-Ganemos  | 1           | Otros      | 0     |       |   |
| Villafranca de los Caballeros | 84,2   | PSOE    | 8          | PP            | 3             | VOX           | 0             | Cs            | 0             | -             | -             | PSOE        | 7          | PP     | 6          | -           | -           | Otros      | 0     |       |   |
| Villaluenga de la Sagra       | 68,1   | PSOE    | 7          | PP            | 3             | VOX           | 1             | Podemos       | 0             | -             | -             | PP          | 5          | PSOE   | 5          | IU-Ganemos  | 1           | Otros      | 0     |       |   |
| Villamiel de Toledo           | 80,7   | PSOE    | 4          | PP            | 3             | VOX           | 0             | -             | -             | -             | PP            | 4           | PSOE       | 3      | -          | -           | Otros       | 0          |       |       |   |
| Villaminaya                   | 82,8   | PSOE    | 6          | PP            | 1             | -             | -             | -             | -             | -             | PSOE          | 5           | PP         | 2      | -          | -           | Otros       | 0          |       |       |   |
| Villamuelas                   | 91,2   | PP      | 4          | PSOE          | 3             | -             | -             | -             | -             | -             | PP            | 4           | PSOE       | 3      | -          | -           | Otros       | 0          |       |       |   |
| Villanueva de Alcardete       | 86,2   | PSOE    | 6          | PP            | 5             | -             | -             | -             | -             | -             | PSOE          | 6           | PP         | 5      | -          | -           | Otros       | 0          |       |       |   |
| Villanueva de Bogas           | 89,5</ |         |            |               |               |               |               |               |               |               |               |             |            |        |            |             |             |            |       |       |   |







# frente a menos de 80 'populares'

VOX consigue 35 concejales en 27 municipios

| MUNICIPIOS              | PSOE    |       |         | PP    |         |       | UNIDAS<br>PODEMOS |       |         | C's   |         |       | VOX     |                   |                        | OTROS             |         |       |         |       |
|-------------------------|---------|-------|---------|-------|---------|-------|-------------------|-------|---------|-------|---------|-------|---------|-------------------|------------------------|-------------------|---------|-------|---------|-------|
|                         | 2015    |       | 2019    |       | 2015    |       | 2019              |       | 2015    |       | 2019    |       | 2015    |                   | 2019                   |                   | 2015    |       | 2019    |       |
|                         | Concej. | Votos | Concej. | Votos | Concej. | Votos | Concej.           | Votos | Concej. | Votos | Concej. | Votos | Concej. | Votos             | Concej.                | Votos             | Concej. | Votos | Concej. | Votos |
| COBEJA                  | 6       | 507   | 5       | 3     | 408     | 4     | 0                 | -     | -       | -     | -       | -     | -       | 2 <sup>(11)</sup> | 304 <sup>(3)</sup>     | 2 <sup>(8)</sup>  |         |       |         |       |
| COBISA                  | 5       | 1.110 | 6       | 4     | 607     | 3     | 1                 | 194   | 1       | -     | 337     | 1     | -       | 1 <sup>(12)</sup> | 0                      | 0                 |         |       |         |       |
| CONSUEGRA               | 7       | 2.520 | 8       | 7     | 2.289   | 8     | 1                 | 279   | 0       | -     | 208     | -     | 450     | 2 <sup>(13)</sup> | -                      | 0                 |         |       |         |       |
| CORRAL DE ALMAGUER      | 2       | 954   | 5       | 7     | 1.221   | 6     | 0                 | -     | -       | 4     | 519     | 2     | -       | 0                 | -                      | -                 |         |       |         |       |
| CUERVA                  | 5       | 454   | 5       | 4     | 399     | 4     | 0                 | -     | -       | -     | -       | -     | -       | 1                 | -                      | -                 |         |       |         |       |
| DOMINGO PÉREZ           | 2       | 71    | 2       | 1     | 82      | 2     | 0                 | -     | -       | -     | -       | -     | -       | 4 <sup>(2)</sup>  | 109                    | 3 <sup>(64)</sup> |         |       |         |       |
| DOSBARRIOS              | 4       | 513   | 4       | 7     | 514     | 4     | 0                 | -     | -       | -     | 411     | 3     | -       | -                 | -                      | -                 |         |       |         |       |
| ERUSTES                 | 5       | 105   | 5       | 0     | 9       | 0     | 0                 | -     | -       | -     | -       | -     | -       | 1                 | -                      | -                 |         |       |         |       |
| ESCALONA                | 9       | 1.495 | 9       | 2     | 301     | 2     | 0                 | -     | -       | -     | -       | -     | -       | 0                 | -                      | -                 |         |       |         |       |
| ESCALONILLA             | 3       | 355   | 3       | 6     | 560     | 6     | 0                 | -     | -       | -     | -       | -     | -       | 0                 | -                      | -                 |         |       |         |       |
| ESPINOSO DEL REY        | 3       | 219   | 5       | 4     | 98      | 2     | 0                 | -     | -       | -     | -       | -     | -       | 0                 | -                      | -                 |         |       |         |       |
| ESQUIVIAS               | 4       | 623   | 3       | 5     | 818     | 4     | 4                 | 1137  | 6       | -     | -       | -     | -       | 0                 | -                      | -                 |         |       |         |       |
| ESTRELLA (LA)           | 3       | 109   | 3       | 4     | 105     | 2     | 0                 | -     | -       | -     | -       | -     | -       | 0                 | -                      | -                 |         |       |         |       |
| FUENSALIDA              | 7       | 2.303 | 8       | 9     | 2.164   | 7     | 1                 | 236   | 0       | -     | 485     | 1     | 418     | 0                 | 39 <sup>(55)</sup>     | -                 |         |       |         |       |
| GALVEZ                  | 3       | 646   | 4       | 8     | 1.188   | 7     | 0                 | 21    | 0       | -     | -       | -     | -       | 0                 | -                      | -                 |         |       |         |       |
| GARCOTUM                | 4       | 118   | 4       | 1     | 34      | 1     | 0                 | -     | -       | -     | -       | -     | -       | 0                 | -                      | -                 |         |       |         |       |
| GERINDOTE               | 5       | 763   | 6       | 3     | 660     | 5     | 3                 | 99    | -       | -     | -       | -     | -       | 0                 | 0                      | 0                 |         |       |         |       |
| GUADAMUR                | 4       | 518   | 4       | 5     | 631     | 5     | 0                 | 18    | 0       | -     | -       | -     | -       | 0                 | -                      | -                 |         |       |         |       |
| GUARDIA (LA)            | 5       | 943   | 7       | 5     | 539     | 4     | 1                 | 0     | 0       | -     | -       | -     | -       | 0                 | -                      | -                 |         |       |         |       |
| HERENCIAS (LAS)         | 2       | 166   | 2       | 5     | 304     | 5     | 0                 | -     | -       | -     | -       | -     | -       | 0                 | 40 <sup>(50)</sup>     | 0                 |         |       |         |       |
| HERRERUELA DE OROPESA   | 3       | 95    | 3       | 4     | 144     | 4     | 0                 | -     | -       | -     | -       | -     | -       | 0                 | -                      | -                 |         |       |         |       |
| HINOJOSA DE SAN VICENTE | 2       | 87    | 2       | 5     | 222     | 5     | 0                 | -     | -       | -     | -       | -     | -       | 0                 | -                      | -                 |         |       |         |       |
| HONTANAR                | 2       | 27    | 1       | 3     | 71      | 4     | 0                 | -     | -       | -     | -       | -     | -       | 0                 | -                      | -                 |         |       |         |       |
| HORMIGOS                | 3       | 211   | 3       | 4     | 245     | 4     | 0                 | -     | -       | -     | 13      | -     | -       | 0                 | -                      | -                 |         |       |         |       |
| HUECAS                  | 5       | 334   | 6       | 2     | 79      | 1     | 0                 | -     | -       | -     | -       | -     | -       | 0                 | -                      | -                 |         |       |         |       |
| HUERTA DE VALDECARA.    | 4       | 458   | 4       | 5     | 556     | 4     | 0                 | -     | -       | -     | -       | -     | 165     | 0                 | -                      | -                 |         |       |         |       |
| IGLESUELA (LA)          | 5       | 190   | 5       | 2     | 47      | 1     | 0                 | 0     | -       | -     | -       | -     | -       | 0                 | 48                     | 1 <sup>(8)</sup>  |         |       |         |       |
| ILLAN DE VACAS          | 0       | 0     | 0       | 1     | 3       | 1     | 0                 | -     | -       | -     | -       | -     | -       | 0                 | -                      | -                 |         |       |         |       |
| ILLESCAS                | 9       | 6.006 | 12      | 7     | 2.758   | 5     | 1                 | 846   | 1       | 2     | 1.537   | 3     | -       | 2 <sup>(14)</sup> | 199 <sup>(33+32)</sup> | 0                 |         |       |         |       |
| LAGARTERA               | 4       | 436   | 4       | 5     | 564     | 5     | 0                 | -     | -       | -     | -       | -     | -       | 0                 | -                      | -                 |         |       |         |       |
| LAYOS                   | 3       | 113   | 2       | 4     | 211     | 4     | 0                 | -     | -       | -     | 88      | 1     | 42      | 0                 | -                      | -                 |         |       |         |       |
| LILLO                   | 2       | 416   | 3       | 3     | 341     | 2     | 0                 | -     | -       | -     | -       | -     | -       | 6 <sup>(15)</sup> | 852                    | 6                 |         |       |         |       |
| LOMINCHAR               | 2       | 324   | 3       | 9     | 682     | 7     | 0                 | -     | -       | -     | -       | -     | -       | 0                 | 126                    | 1 <sup>(64)</sup> |         |       |         |       |
| LUCILLOS                | 4       | 170   | 3       | 3     | 113     | 2     | 0                 | -     | -       | -     | 88      | 2     | -       | 0                 | -                      | -                 |         |       |         |       |
| MADRIDEJOS              | 9       | 2.331 | 8       | 7     | 2.323   | 8     | 1                 | 223   | 0       | -     | 543     | 1     | 205     | 1 <sup>(16)</sup> | -                      | -                 |         |       |         |       |
| MAGAN                   | 4       | 593   | 5       | 3     | 639     | 5     | 1                 | 63    | 0       | -     | 48      | 0     | 150     | 3 <sup>(17)</sup> | 0                      | 0                 |         |       |         |       |
| MALPICA DE TAJO         | 3       | 409   | 4       | 1     | 86      | 0     | 2                 | 150   | 1       | 3     | 503     | 4     | -       | 0                 | -                      | -                 |         |       |         |       |
| MANZANEQUE              | 3       | 172   | 4       | 4     | 132     | 3     | 0                 | 4     | -       | -     | -       | -     | -       | 0                 | 18 <sup>(16)</sup>     | -                 |         |       |         |       |
| MAQUEDA                 | 4       | 219   | 5       | 3     | 14      | 0     | 0                 | -     | -       | -     | 74      | 2     | -       | 0                 | -                      | -                 |         |       |         |       |
| MARJALIZA               | 2       | 59    | 2       | 5     | 149     | 5     | 0                 | -     | -       | -     | -       | -     | -       | 0                 | -                      | -                 |         |       |         |       |
| MARRUPE                 | 1       | 62    | 1       | 4     | 69      | 4     | 0                 | -     | -       | -     | -       | -     | -       | 0                 | -                      | -                 |         |       |         |       |
| MASCARAQUE              | 3       | 163   | 4       | 4     | 147     | 3     | 0                 | -     | -       | -     | -       | -     | -       | 0                 | -                      | -                 |         |       |         |       |
| MATA (LA)               | 3       | 265   | 3       | 4     | 311     | 4     | 0                 | -     | -       | -     | -       | -     | -       | 0                 | -                      | -                 |         |       |         |       |
| MAZARAMBROZ             | 3       | 329   | 4       | 4     | 293     | 3     | 2                 | 156   | 2       | -     | -       | -     | -       | 0                 | -                      | -                 |         |       |         |       |
| MEJORADA                | 5       | 602   | 6       | 4     | 274     | 3     | 0                 | -     | -       | -     | -       | -     | -       | 0                 | -                      | -                 |         |       |         |       |
| MENASALBAS              | 0       | 277   | 2       | 7     | 934     | 7     | 0                 | -     | -       | -     | -       | -     | -       | 4 <sup>(18)</sup> | 319 <sup>(18)</sup>    | 2 <sup>(68)</sup> |         |       |         |       |
| MENTRIDA                | 4       | 1.325 | 6       | 4     | 623     | 3     | 2                 | 203   | 1       | 1     | 0       | 0     | 194     | 0                 | -                      | -                 |         |       |         |       |
| MESEGAR DE TAJO         | 4       | 93    | 4       | 1     | 64      | 1     | 0                 | -     | -       | -     | -       | -     | -       | 0                 | -                      | -                 |         |       |         |       |
| MIGUEL ESTEBAN          | 4       | 1.071 | 4       | 8     | 1.686   | 7     | 1                 | 0     | 0       | -     | -       | -     | -       | 0                 | -                      | -                 |         |       |         |       |
| MOCEJON                 | 4       | 931   | 4       | 6     | 1.167   | 6     | 1                 | 239   | 1       | -     | -       | -     | 187     | 0                 | -                      | -                 |         |       |         |       |
| MOHEDAS DE LA JARA      | 3       | 169   | 4       | 4     | 167     | 3     | 0                 | -     | -       | -     | -       | -     | -       | 0                 | -                      | -                 |         |       |         |       |



RESULTADOS ELECTORALES EN LA PROVINCIA DE TOLEDO | REPARTO DE CONCEJALES

| MUNICIPIOS                | PSOE    |       |         | PP    |         |       | UNIDAS PODEMOS |       |         | C's   |         |       | VOX     |       |         | OTROS                 |                     |                   |         |       |
|---------------------------|---------|-------|---------|-------|---------|-------|----------------|-------|---------|-------|---------|-------|---------|-------|---------|-----------------------|---------------------|-------------------|---------|-------|
|                           | 2015    |       | 2019    |       | 2015    |       | 2019           |       | 2015    |       | 2019    |       | 2015    |       | 2019    |                       | 2015                |                   | 2019    |       |
|                           | Concej. | Votos | Concej. | Votos | Concej. | Votos | Concej.        | Votos | Concej. | Votos | Concej. | Votos | Concej. | Votos | Concej. | Votos                 | Concej.             | Votos             | Concej. | Votos |
| MONTEARAGON               | 4       | 194   | 5       | 1     | 106     | 2     | 2              | 38    | 0       | -     | -       | -     | -       | -     | -       | 0                     | -                   | -                 | -       | -     |
| MONTESCLAROS              | 3       | 165   | 4       | 3     | 118     | 3     | 0              | -     | -       | 1     | 29      | 0     | -       | -     | -       | 1                     | -                   | -                 | -       | -     |
| MORA                      | 4       | 1.771 | 4       | 10    | 2.886   | 7     | 3              | 605   | 1       | -     | 404     | 1     | -       | -     | -       | 0                     | -                   | -                 | -       | -     |
| NAMBROCA                  | 3       | 1.059 | 5       | 4     | 497     | 2     | 1              | 188   | 1       | 2     | 434     | 2     | -       | 254   | 1       | 1                     | 256 <sup>(21)</sup> | 0                 | -       | -     |
| NAVA DE RICOMALILLO (LA)  | 5       | 280   | 5       | 2     | 130     | 2     | 0              | -     | -       | -     | -       | -     | -       | -     | -       | 0                     | -                   | -                 | -       | -     |
| NAVAHERMOSA               | 4       | 888   | 5       | 7     | 1.183   | 6     | 0              | 45    | -       | -     | -       | -     | -       | 152   | 0       | 0                     | 183 <sup>(1)</sup>  | -                 | -       | -     |
| NAVALCAN                  | 7       | 955   | 8       | 4     | 416     | 3     | 0              | -     | -       | -     | -       | -     | -       | -     | -       | 1                     | -                   | -                 | -       | -     |
| NAVALMORALEJO             | 2       | 38    | 3       | 1     | 0       | 0     | 0              | -     | -       | -     | -       | -     | -       | -     | -       | 0                     | -                   | -                 | -       | -     |
| NAVALMORALES (LOS)        | 4       | 807   | 7       | 7     | 460     | 4     | 0              | -     | -       | -     | -       | -     | -       | -     | -       | 0                     | -                   | -                 | -       | -     |
| NAVALUCILLOS (LOS)        | 4       | 337   | 3       | 7     | 780     | 7     | 0              | -     | -       | -     | -       | -     | -       | -     | -       | 0                     | 207 <sup>(51)</sup> | 1                 | -       | -     |
| NAVAMORCUENDE             | 1       | 142   | 2       | 2     | 242     | 4     | 0              | -     | -       | -     | -       | -     | -       | -     | -       | 4 <sup>(2)</sup>      | 73                  | 1 <sup>(3)</sup>  | -       | -     |
| NOBLEJAS                  | 7       | 1126  | 6       | 4     | 876     | 5     | 0              | -     | -       | -     | -       | -     | -       | -     | -       | 0                     | -                   | -                 | -       | -     |
| NOEZ                      | 3       | 384   | 5       | 3     | 181     | 2     | 0              | -     | -       | -     | -       | -     | 0       | -     | -       | 1 <sup>(3)</sup>      | 0                   | 0                 | -       | -     |
| NOMBELA                   | 5       | 411   | 5       | 2     | 151     | 2     | 0              | -     | -       | -     | -       | -     | -       | -     | -       | 0                     | -                   | -                 | -       | -     |
| NOVES                     | 6       | 755   | 6       | 4     | 474     | 4     | 1              | 123   | 1       | -     | -       | -     | -       | -     | -       | 0                     | -                   | -                 | -       | -     |
| NUMANCIA DE LA SAGRA      | 4       | 545   | 3       | 4     | 823     | 6     | 1              | 269   | 1       | 1     | 137     | 0     | -       | 141   | 1       | 1 <sup>(22)</sup>     | 46 <sup>(55)</sup>  | 0                 | -       | -     |
| NUÑO GOMEZ                | 4       | 62    | 4       | 1     | 29      | 1     | 0              | -     | -       | -     | -       | -     | -       | -     | -       | 0                     | -                   | -                 | -       | -     |
| OCAÑA                     | 5       | 1972  | 8       | 8     | 1331    | 5     | 0              | 202   | 0       | 1     | 570     | 2     | -       | 698   | 2       | 3 <sup>(23)(24)</sup> | 81 <sup>(48)</sup>  | 0                 | -       | -     |
| OLIAS DEL REY             | 4       | 1579  | 5       | 7     | 1775    | 6     | 2              | 322   | 1       | -     | 270     | 1     | -       | 251   | -       | 0                     | -                   | -                 | -       | -     |
| ONTIGOLA                  | 3       | 856   | 6       | 1     | 212     | 1     | 1              | 0     | 0       | 1     | 205     | 1     | -       | 227   | 1       | 5 <sup>(45)</sup>     | 418 <sup>(4)</sup>  | 2 <sup>(4)</sup>  | -       | -     |
| ORGAZ                     | 7       | 742   | 7       | 4     | 413     | 4     | 0              | -     | -       | -     | -       | -     | -       | -     | -       | 0                     | -                   | -                 | -       | -     |
| OROPESA                   | 6       | 955   | 6       | 5     | 808     | 5     | 0              | -     | -       | -     | -       | -     | -       | -     | -       | 0                     | -                   | -                 | -       | -     |
| OTERO                     | 2       | 95    | 4       | 5     | 61      | 3     | 0              | -     | -       | -     | -       | -     | -       | -     | -       | 0                     | -                   | -                 | -       | -     |
| PALOMEQUE                 | 2       | 195   | 3       | 4     | 225     | 3     | 0              | 62    | 1       | -     | -       | -     | -       | 36    | -       | 1 <sup>(6)</sup>      | 0                   | 0                 | -       | -     |
| PANTOJA                   | 6       | 637   | 4       | 4     | 1.024   | 7     | 0              | 63    | -       | 1     | 0       | 0     | -       | -     | -       | 0                     | -                   | -                 | -       | -     |
| PAREDES DE ESCALONA       | 5       | 61    | 5       | 0     | 12      | 0     | 0              | -     | -       | -     | -       | -     | -       | -     | -       | 0                     | -                   | -                 | -       | -     |
| PARRILLAS                 | 4       | 110   | 3       | 3     | 153     | 4     | 0              | -     | -       | -     | -       | -     | -       | -     | -       | 0                     | -                   | -                 | -       | -     |
| PELAHUSTAN                | 5       | 130   | 4       | 2     | 93      | 3     | 0              | -     | -       | -     | -       | -     | -       | -     | -       | 1                     | -                   | -                 | -       | -     |
| PEPINO                    | 2       | 389   | 2       | 7     | 1.018   | 7     | 0              | -     | -       | 2     | 282     | 2     | -       | -     | -       | 2                     | -                   | -                 | -       | -     |
| POLAN                     | 4       | 718   | 4       | 6     | 1045    | 6     | 0              | 100   | -       | -     | -       | -     | -       | -     | -       | 1 <sup>(25)</sup>     | 254 <sup>(56)</sup> | 1 <sup>(60)</sup> | -       | -     |
| PORTILLO DE TOLEDO        | 5       | 600   | 5       | 5     | 521     | 5     | 1              | 153   | 1       | -     | -       | -     | -       | -     | -       | 0                     | -                   | -                 | -       | -     |
| PUEBLA DE ALMORADIEL (LA) | 4       | 734   | 3       | 6     | 1156    | 4     | 3              | 1388  | 6       | -     | -       | -     | -       | -     | -       | 0                     | -                   | -                 | -       | -     |
| PUEBLA DE MONTALBAN (LA)  | 5       | 1557  | 7       | 6     | 1385    | 6     | 3              | -     | -       | -     | -       | -     | -       | 1     | 176     | -                     | 1 <sup>(25)</sup>   | 0                 | -       | -     |
| PUEBLANUEVA (LA)          | 2       | 240   | 2       | 1     | 96      | 1     | 8              | 709   | 8       | -     | -       | -     | -       | -     | -       | 0                     | -                   | -                 | -       | -     |
| PUENTE DEL ARZOBISPO (EL) | 4       | 428   | 4       | 5     | 484     | 5     | 0              | -     | -       | -     | -       | -     | -       | -     | -       | 0                     | -                   | -                 | -       | -     |
| PUERTO DE SAN VICENTE     | 4       | 64    | 3       | 1     | 60      | 2     | 0              | -     | -       | -     | -       | -     | -       | -     | -       | 0                     | -                   | -                 | -       | -     |
| PULGAR                    | 6       | 531   | 6       | 3     | 308     | 3     | 0              | -     | -       | -     | -       | -     | -       | -     | -       | 0                     | -                   | -                 | -       | -     |
| QUERO                     | 4       | 466   | 6       | 4     | 257     | 3     | 0              | 12    | -       | 1     | 0       | 0     | -       | -     | -       | 0                     | -                   | -                 | -       | -     |
| QUINTANAR DE LA ORDEN     | 8       | 2440  | 8       | 8     | 2046    | 6     | 0              | 346   | 1       | 1     | 280     | 0     | -       | 712   | 2       | 0                     | -                   | -                 | -       | -     |
| QUISMONDO                 | 2       | 206   | 2       | 5     | 509     | 5     | 1              | 108   | 1       | 1     | 125     | 1     | -       | -     | -       | 0                     | -                   | -                 | -       | -     |
| REAL DE SAN VICENTE (EL)  | 5       | 405   | 4       | 4     | 246     | 3     | 0              | 0     | 0       | -     | -       | -     | -       | -     | -       | 0                     | -                   | -                 | -       | -     |
| RECAS                     | 4       | 530   | 4       | 5     | 559     | 4     | 0              | 86    | -       | 2     | 191     | 1     | -       | -     | -       | 0                     | 392                 | 2 <sup>(3)</sup>  | -       | -     |
| RETAMOSO                  | 4       | 20    | 1       | 4     | 51      | 1     | 0              | -     | -       | -     | -       | -     | -       | -     | -       | 0                     | -                   | -                 | -       | -     |
| RIELVES                   | 4       | 258   | 4       | 3     | 176     | 3     | 0              | -     | -       | -     | 20      | -     | -       | -     | -       | 0                     | -                   | -                 | -       | -     |
| ROBLEDO DEL MAZO          | 3       | 83    | 2       | 4     | 142     | 5     | 0              | -     | -       | -     | -       | -     | -       | -     | -       | 0                     | -                   | -                 | -       | -     |
| ROMERAL (EL)              | 3       | 216   | 3       | 4     | 270     | 4     | 0              | -     | -       | -     | -       | -     | -       | -     | -       | 1                     | -                   | -                 | -       | -     |
| S. BART. DE LAS ABIERTAS  | 5       | 305   | 6       | 2     | 51      | 1     | 0              | -     | -       | -     | -       | -     | -       | -     | -       | 0                     | -                   | -                 | -       | -     |
| SAN MARTIN DE MONTALBAN   | 4       | 186   | 3       | 3     | 194     | 3     | 0              | -     | -       | -     | -       | -     | -       | -     | -       | 0                     | 50                  | 1 <sup>(57)</sup> | -       | -     |
| SAN MARTIN DE PUSA        | 2       | 290   | 5       | 2     | 160     | 2     | 1              | -     | 0       | -     | -       | -     | -       | -     | -       | 2 <sup>(3)</sup>      | 0                   | 0                 | -       | -     |
| SAN PABLO DE LOS MONTES   | 3       | 484   | 4       | 5     | 460     | 4     | 1              | 85    | 0       | -     | 109     | 1     | -       | -     | -       | 0                     | -                   | -                 | -       | -     |
| SAN ROMAN DE LOS MONTES   | 3       | 378   | 3       | 3     | 321     | 3     | 1              | 0     | 0       | 1     | 114     | 1     | -       | -     | -       | 1 <sup>(7)</sup>      | 195 <sup>(7)</sup>  | 2                 | -       | -     |

Listas recogidas en el gráfico en el epígrafe **Otros**

- (1) Agrupación Electores-Creando Pueblo por Navahermosa
- (2) PACTO
- (3) UCIN
- (4) AEIO
- (5) Ahora Ontígola
- (6) Palomeque Sí Puede
- (7) Agru. Electores San Román Montes (AESP)
- (8) AEIC
- (9) VC
- (10) GIC (Calypso Fado-Casarubios del Monte)
- (11) UApC
- (12) Activemos Cobisa (AC)
- (13) Todos Nosotros (TN)
- (14) Illescas Sí Puede
- (15) Agrup. Socialista Histórica Lillera (ASHL)
- (16) Unión Ciudadanos Independientes (UCI)
- (17) GIPM
- (18) Alternativa Menasalbas (AM)
- (19) UPyD
- (20) Agrupación Socialista Independiente (ASI-UGENA)
- (21) ANambroca
- (22) NP
- (23) Decido
- (24) Recuperemos Ocaña-Unidas Podemos (RO-Podemos)
- (25) En CLM



| MUNICIPIOS                 | PSOE    |        |         | PP    |         |       | UNIDAS PODEMOS |                     |         | C's   |         |       | VOX     |       |                      | OTROS               |                   |       |         |       |
|----------------------------|---------|--------|---------|-------|---------|-------|----------------|---------------------|---------|-------|---------|-------|---------|-------|----------------------|---------------------|-------------------|-------|---------|-------|
|                            | 2015    |        | 2019    |       | 2015    |       | 2019           |                     | 2015    |       | 2019    |       | 2015    |       | 2019                 |                     | 2015              |       | 2019    |       |
|                            | Concej. | Votos  | Concej. | Votos | Concej. | Votos | Concej.        | Votos               | Concej. | Votos | Concej. | Votos | Concej. | Votos | Concej.              | Votos               | Concej.           | Votos | Concej. | Votos |
| SANTA ANA DE PUSA          | 4       | 192    | 5       | 3     | 92      | 2     | 0              | -                   | -       | -     | -       | -     | -       | -     | -                    | -                   | -                 | -     | -       | -     |
| SANTA CRUZ DE LA ZARZA     | 3       | 595    | 2       | 5     | 857     | 4     | 3              | 1.129               | 5       | -     | -       | -     | -       | -     | -                    | -                   | -                 | -     | -       | -     |
| SANTA CRUZ DEL RETAMAR     | 3       | 302    | 2       | 6     | 820     | 7     | 2              | 220                 | 2       | -     | -       | -     | -       | -     | -                    | -                   | -                 | -     | -       | -     |
| SANTA OLALLA               | 5       | 697    | 4       | 6     | 1.329   | 7     | 0              | 70                  | -       | -     | -       | -     | -       | -     | -                    | -                   | -                 | -     | -       | -     |
| SANTO DOMINGO-CAUDILLA     | 5       | 315    | 6       | 3     | 132     | 2     | 0              | -                   | -       | 1     | 44      | -     | 101     | 1     | 0                    | -                   | -                 | -     | -       | -     |
| SARTAJADA                  | 0       | 3      | 0       | 5     | 69      | 3     | 0              | -                   | -       | -     | -       | -     | -       | -     | -                    | -                   | -                 | -     | -       | -     |
| SEGURILLA                  | 2       | 245    | 2       | 6     | 503     | 6     | 1              | 91                  | 1       | -     | 77      | -     | -       | -     | -                    | -                   | -                 | -     | -       | -     |
| SESEÑA                     | 5       | 2.343  | 6       | 8     | 1.962   | 5     | 5              | 1.012               | 3       | 3     | 1.031   | 3     | 983     | 2     | 1                    | 684                 | 2 <sup>(68)</sup> | -     | -       | -     |
| SEVILLEJA DE LA JARA       | 3       | 246    | 3       | 4     | 255     | 4     | 0              | -                   | -       | -     | -       | -     | -       | -     | -                    | -                   | -                 | -     | -       | -     |
| SONSECA                    | 6       | 2.513  | 8       | 8     | 2.234   | 8     | 3              | 521 <sup>(11)</sup> | 1       | -     | -       | -     | -       | -     | -                    | -                   | -                 | -     | -       | -     |
| SOTILLO DE LAS PALOMAS     | 1       | 29     | 1       | 4     | 109     | 4     | 0              | -                   | -       | -     | -       | -     | -       | -     | -                    | -                   | -                 | -     | -       | -     |
| TALAVERA DE LA REINA**     | 8       | 18.175 | 14      | 11    | 7.749   | 5     | 4              | 1.778               | -       | 2     | 4.294   | 3     | 4.737   | 3     | -                    | -                   | -                 | -     | -       | -     |
| TEMBLEQUE                  | 7       | 750    | 6       | 3     | 359     | 2     | 0              | 18                  | 0       | 1     | 133     | 1     | -       | -     | -                    | -                   | -                 | -     | -       | -     |
| TOBOSO (EL)                | 5       | 487    | 4       | 6     | 706     | 5     | 0              | -                   | -       | -     | -       | -     | -       | -     | -                    | -                   | -                 | -     | -       | -     |
| TOLEDO                     | 9       | 19.258 | 12      | 9     | 10.976  | 6     | 4              | 3.505               | 2       | 3     | 5.463   | 3     | 3.604   | 2     | 0                    | -                   | -                 | -     | -       | -     |
| TORRALBA DE OROPESA        | 3       | 56     | 1       | 4     | 99      | 4     | 0              | -                   | -       | -     | -       | -     | -       | -     | -                    | -                   | -                 | -     | -       | -     |
| TORRE DE ESTEBAN HAMBRAN   | 4       | 488    | 5       | 5     | 486     | 4     | 0              | -                   | -       | -     | -       | -     | -       | -     | -                    | -                   | -                 | -     | -       | -     |
| TORRECILLA DE LA JARA      | 4       | 3      | 0       | 3     | 89      | 4     | 0              | -                   | -       | -     | 64      | 1     | -       | -     | -                    | -                   | -                 | -     | -       | -     |
| TORRICO                    | 2       | 193    | 3       | 3     | 309     | 4     | 0              | -                   | -       | 2     | 59      | 0     | -       | -     | -                    | -                   | -                 | -     | -       | -     |
| TORRIJOS                   | 7       | 3.293  | 9       | 7     | 2.196   | 6     | 2              | 468                 | 1       | -     | 293     | -     | 446     | 1     | 1 <sup>(19)</sup>    | 140 <sup>(57)</sup> | -                 | -     | -       | -     |
| TOTANÉS                    | 3       | 121    | 3       | 4     | 138     | 4     | 0              | -                   | -       | -     | -       | -     | -       | -     | -                    | -                   | -                 | -     | -       | -     |
| TURLEQUE                   | 3       | 181    | 2       | 4     | 352     | 5     | 0              | -                   | -       | -     | -       | -     | -       | -     | -                    | -                   | -                 | -     | -       | -     |
| UGENA                      | 7       | 1.323  | 8       | 2     | 323     | 2     | 1              | 255                 | 1       | 1     | 209     | 1     | 256     | 1     | 2 <sup>(20)</sup>    | 0                   | 0                 | -     | -       | -     |
| URDA                       | 4       | 579    | 4       | 7     | 865     | 7     | 0              | 81                  | -       | -     | 82      | -     | -       | -     | -                    | -                   | -                 | -     | -       | -     |
| VALDEVERDEJA               | 3       | 159    | 3       | 4     | 247     | 4     | 0              | -                   | -       | -     | -       | -     | -       | -     | -                    | -                   | -                 | -     | -       | -     |
| VALMOJADO                  | 4       | 776    | 5       | 7     | 963     | 6     | 0              | -                   | -       | -     | 90      | -     | 88      | -     | 0                    | 99 <sup>(44)</sup>  | -                 | -     | -       | -     |
| VELADA                     | 5       | 999    | 7       | 4     | 537     | 3     | 0              | -                   | -       | 2     | 251     | 1     | -       | -     | -                    | -                   | -                 | -     | -       | -     |
| VENTAS CON PEÑA AGUILERA   | 3       | 338    | 3       | 6     | 559     | 6     | 0              | 4                   | -       | -     | -       | -     | -       | -     | -                    | -                   | -                 | -     | -       | -     |
| VENTAS DE RETAMOSA (LAS)   | 1       | 163    | 1       | 4     | 158     | 1     | 0              | 150                 | 1       | -     | 227     | 2     | 136     | 1     | 6 <sup>(45+19)</sup> | 562                 | 5 <sup>(45)</sup> | -     | -       | -     |
| VENTAS DE SAN JULIAN (LAS) | 3       | 36     | 0       | 1     | 11      | 0     | 3              | 90                  | 5       | -     | -       | -     | -       | -     | -                    | -                   | -                 | -     | -       | -     |
| VILLA DE DON FADRIQUE (LA) | 3       | 676    | 3       | 5     | 1.043   | 5     | 3              | 527                 | 3       | -     | -       | -     | -       | -     | -                    | -                   | -                 | -     | -       | -     |
| VILLACAÑAS                 | 9       | 2.762  | 7       | 7     | 2.400   | 6     | 1              | 297                 | 0       | -     | 237     | -     | -       | -     | -                    | -                   | -                 | -     | -       | -     |
| VILLAFR. DE LOS CABALLEROS | 7       | 2.128  | 8       | 6     | 829     | 3     | 0              | -                   | -       | -     | 96      | -     | 193     | -     | 0                    | -                   | -                 | -     | -       | -     |
| VILLALUENGA DE LA SAGRA    | 5       | 1.045  | 7       | 5     | 511     | 3     | 1              | 129                 | -       | -     | -       | -     | 159     | 1     | 0                    | -                   | -                 | -     | -       | -     |
| VILLAMIEL DE TOLEDO        | 3       | 250    | 4       | 4     | 232     | 3     | 0              | -                   | -       | -     | -       | -     | 22      | -     | 0                    | -                   | -                 | -     | -       | -     |
| VILLAMINAYA                | 5       | 271    | 6       | 2     | 78      | 1     | 0              | -                   | -       | -     | -       | -     | -       | -     | -                    | -                   | -                 | -     | -       | -     |
| VILLAMUELAS                | 3       | 208    | 3       | 4     | 242     | 4     | 0              | -                   | -       | -     | -       | -     | -       | -     | -                    | -                   | -                 | -     | -       | -     |
| VILLANUEVA DE ALCARDETE    | 6       | 1.161  | 6       | 5     | 844     | 5     | 0              | -                   | -       | -     | -       | -     | -       | -     | -                    | -                   | -                 | -     | -       | -     |
| VILLANUEVA DE BOGAS        | 3       | 243    | 3       | 4     | 248     | 4     | 0              | -                   | -       | -     | -       | -     | -       | -     | -                    | -                   | -                 | -     | -       | -     |
| VILLAREJO DE MONTALBAN     | 2       | 26     | 2       | 1     | 18      | 1     | 0              | -                   | -       | -     | -       | -     | -       | -     | -                    | -                   | -                 | -     | -       | -     |
| VILLARRUBIA DE SANTIAGO    | 6       | 1.107  | 8       | 5     | 495     | 3     | 0              | -                   | -       | -     | -       | -     | -       | -     | -                    | -                   | -                 | -     | -       | -     |
| VILLASECA DE LA SAGRA      | 3       | 322    | 2       | 6     | 796     | 7     | 0              | -                   | -       | -     | -       | -     | -       | -     | -                    | -                   | -                 | -     | -       | -     |
| VILLASEQUILLA              | 5       | 773    | 5       | 6     | 787     | 6     | 0              | -                   | -       | -     | -       | -     | -       | -     | -                    | -                   | -                 | -     | -       | -     |
| VILLATOBAS                 | 4       | 643    | 5       | 7     | 848     | 6     | 0              | -                   | -       | -     | -       | -     | -       | -     | -                    | -                   | -                 | -     | -       | -     |
| VISO DE SAN JUAN (EL)      | 3       | 750    | 6       | 3     | 298     | 2     | 0              | 187                 | 1       | 1     | 250     | 1     | 2       | -     | 2                    | 166                 | 1 <sup>(46)</sup> | -     | -       | -     |
| YEBENES (LOS)              | 8       | 1.873  | 8       | 5     | 1.315   | 5     | 0              | -                   | -       | -     | -       | -     | -       | -     | 3                    | -                   | -                 | -     | -       | -     |
| YELES                      | 5       | 1.034  | 8       | 2     | 366     | 2     | 1              | 157                 | 1       | 1     | 252     | 1     | 199     | 1     | 4 <sup>(19+)</sup>   | -                   | 0                 | -     | -       | -     |
| YEPES                      | 5       | 698    | 3       | 7     | 1.126   | 6     | 0              | 243                 | 1       | 1     | 331     | 1     | 335     | 1     | 0                    | 299                 | 1 <sup>(3)</sup>  | -     | -       | -     |
| YUNCLER                    | 10      | 1.280  | 9       | 1     | 311     | 2     | 0              | 119                 | -       | -     | -       | -     | -       | -     | 0                    | 142 <sup>(47)</sup> | -                 | -     | -       | -     |
| YUNCLILLOS                 | 1       | 136    | 2       | 3     | 145     | 2     | 0              | -                   | -       | 3     | 209     | 3     | -       | -     | 0                    | -                   | -                 | -     | -       | -     |
| YUNCOS                     | 11      | 2.224  | 9       | 4     | 459     | 2     | 2              | 324                 | 1       | -     | 723     | 3     | 665     | 2     | 0                    | -                   | -                 | -     | -       | -     |

(26) VOX  
 (27) QRM (Queremos) Chozas de Canales  
 (28) Chozas Sí Puede  
 (29) AEBSSP (Barciense)  
 (30) SMB (Seguir Mejorando Burguillos)  
 (31) La Izquierda de Chozas de Canales  
 (32) P-Lib (Partido Libertario) Illescas  
 (33) TPI Illescas  
 (34) LST (Laminchar Somos Todos)  
 (35) CVDN (Colectivo Vecinal de Numancia)  
 (36) CP (Cambiar Polán)  
 (37) Alternativa San Martín de Montalbán  
 (38) MSN (Más Seseña)  
 (39) UXS (Unidos por-Seseña)  
 (40) PH (Partido Humanista) Seseña  
 (41) Ganemos  
 (42) FE de las JONS  
 (43) Unidas Vecinos por Ugena IU  
 (44) Unidas Alternativa Valmojado  
 (45) Agrupación Pueblo de las Ventas  
 (46) Unión del Pueblo Visoño  
 (47) Alternativa Ciudadana Yuncler  
 (48) Contigo Somos Democracia Ocaña  
 (49) AEIEB El Bercial  
 (50) AEMLH Las Herencias  
 (51) PIN Los Navalucillos  
 (52) XTalavera  
 (53) Ahora Talavera  
 (54) Contigo Somos Democracia Domingo Pérez  
 (55) PTV-AFF-A Afinsa Fuensalida  
 (56) ACR La Rinconada  
 (57) PJPE Partido de Jubilados Torrijos



# La Tribuna

Viernes, 31 de mayo de 2019 | Número 7.803

DIARIO INDEPENDIENTE

de opinión  
Venta conjunta e  
inseparable con  
**La Razón.**  
(Precio de ref.  
OJD: 0,57€)

1,70 €

SUCESOS | UNO DE LOS AGENTES SE VIO OBLIGADO A DISPARAR A LA RUEDA TRASERA PARA EVITAR SER ATROPELLADO

## Tres detenidos tras una persecución policial desde Seseña a Borox

Los tres delincuentes reincidentes fueron sorprendidos intentando robar un vehículo en Seseña • La persecución a toda velocidad terminó en las calles de Borox • Al verse atrapados, embistieron a los vehículos de los agentes, uno de los cuales se empotró contra un muro • También intentaron atropellar a un guardia civil

PROVINCIA19



### LOS NAVALUCILLOS

#### Cae en menos de dos horas el atracador de una entidad financiera

El atracador encañonó con un arma a los dos empleados de la sucursal bancaria a los que maniató para llevarse el botín, cuyo importe no ha trascendido. Fue detenido en Belvís de la Jara. PROVINCIA19

### PISCINAS MUNICIPALES

#### Talavera adjudica el contrato del cloro a Godoy

TALAVERA16

### ADEMÁS...

#### Tolón inicia la ronda de contactos con Unidas Podemos, que quiere influir en el Gobierno sin entrar

TOLEDO6

#### El virus que afecta a la web del Patronato Deportivo exige el pago de un rescate

TOLEDO8



VÍCTOR BALLESTROS

### SOCIEDAD

#### LA MILI DE MARSODETO

La Academia de Infantería abre sus puertas a 150 socios de Marsodeto. Su padrino, el coronel director del centro castrense, Javier Marcos, hizo de cicerone

TOLEDO14

### MERCADO LABORAL

#### Talavera, novena ciudad de España con mayor tasa de paro

La ciudad, que cuenta con una tasa de paro del 27,2%, llegó a estar en el cuarto lugar del ranking

TALAVERA15

Día de la Región

MONOGRÁFICOS  
Especial  
Día de la Región 2019  
PÁGINAS CENTRALES



PANORAMA

SUCESOS | FUERON SORPRENDIDOS EN SESEÑA INTENTANDO ROBAR UN VEHÍCULO



Los tres detenidos tenían antecedentes, uno de ellos incluso tenía una orden de búsqueda por no regresar a la prisión de un permiso. /LT

## Tres detenidos tras una vertiginosa persecución desde Seseña a Borox

Iniciaron su huida de Seseña hacia Illescas pero tras ser interceptados en Esquivias cambiaron su ruta hacia Borox donde finalmente fueron detenidos

REDACCIÓN / TOLEDO

Una vez más, la colaboración ciudadana ha dado al traste con las intenciones de un grupo de delincuentes, reincidentes, que fueron detenidos tras una persecución después de una huida vertiginosa tras intentar robar un coche en Seseña. Una llamada al 062 sobre las 20,30 horas de la jornada del miércoles puso en alerta a la Guardia Civil sobre la comisión de un robo de un vehículo en Seseña. Inmediatamente, la Central Operativa envió una patrulla al lugar de los hechos y los delincuentes al percatarse de la presencia de los agentes de la Guardia Civil iniciaron la huida dirección Illescas.

Para evitar que los delincuentes escapasen, la Guardia Civil puso en marcha un dispositivo con todas las patrullas de la zona. A la altura de Esquivias una de estas patrullas interceptó a los delincuentes pero sin poder evitar su huida puesto que no mostraron intención de detener el vehículo, es más, se disponían a arrollar a la patrulla de la Guardia Civil que tuvo que desviarse a una cuneta ante el riesgo que corría su integridad física.

Desde este punto, los delincuentes cambiaron su dirección hacia Borox. Fue una patrulla de Seseña y otra de Illescas la que continuó la persecución que a su paso por el término municipal de Borox fue grabada por algún vecino desde sus viviendas, una grabación en la que se escucha «¡madre mía, madre mía! ¡se van a matar!», lo que da testimo-



La detención se produjo en plena Plaza de Colón, escenario de algunas películas. /LT

nio de la velocidad a la que se estaba produciendo la persecución.

Los delincuentes se introdujeron en pleno caso urbano de Borox, donde finalmente dos patrullas de la Guardia Civil consiguieron cerrar la calle por la que circulaban, la calle Real del Caño que da acceso directo a la plaza de la Constitución. No obstante, los delincuentes, decididos a seguir con su huida, lejos de atender a las órdenes policíacas embistieron a los vehículos, uno de los cuales se empotró contra un muro.

Tras esto un agente del otro vehículo oficial bajó del mismo y dado que los delincuentes emprendieron la marcha atrás con el claro objetivo de atropellar a este agente, tuvo que hacer uso de su arma reglamentaria y disparar a una de las ruedas traseras del vehículo robado.

Los delincuentes emprendieron

entonces una huida a pie, una huida que no pudieron llevar a término dado que fueron alcanzados por agentes de la Guardia Civil.

Los detenidos son dos hombres y una mujer, todos ellos con antecedentes penales. Uno de ellos, de hecho, estaba en búsqueda por no haber regresado al centro penitenciario en el que cumple condena tras el disfrute de un permiso.

El momento de la detención también fue grabado por vecinos de la calle que asombrados por el escándalo no dudaron en sacar sus móviles para tener un testimonio gráfico de una persecución de película en pleno centro urbano de Borox y esta de verdad, porque no hay que olvidar que este municipio ha servido como escenario en multitud de películas y muchas con el mismo escenario que la detención del miércoles.

SUCESOS

## Detenido en menos de dos horas el atracador de un banco en Los Navalucillos

E.PRESS / TOLEDO

El presunto atracador de una entidad bancaria situada en el municipio toledano de Los Navalucillos fue detenido por la Guardia Civil, según informaron a Europa Press fuentes de la Delegación del Gobierno, a las pocas horas de que se produjera el atraco.

Según el relato de la Delegación, los hechos tuvieron lugar sobre las 14,00 horas cuando un hombre entró en la sucursal bancaria situada en la calle Dimas Adánez con

un arma de fuego, aunque no se sabe si era real o simulada. El atracador encañonó a dos empleados a los que dejó maniatados para proceder a llevarse dinero, en una cantidad que no se ha dado a conocer.

Tras cometer el robo, según estas mismas fuentes, el hombre huyó y desde la Guardia Civil se estableció un dispositivo de búsqueda que culminó con su detención en una carretera de la localidad toledana de Belvís de la Jara.



El dispositivo de la Guardia Civil dio un rápido resultado. /LT

SUCESOS

## Permanece hospitalizado el hombre agredido el martes por su pareja en Ocaña

LT / TOLEDO

El hombre de 30 años que este martes fue agredido por su pareja, en la localidad toledana de Ocaña, permanece ingresado en el Hospital Virgen de la Salud de Toledo. Fuentes del centro hospitalario han informado a EFE de que el hombre está estable y permanece ingresado en planta de hospitalización.

Este suceso ocurrió este martes, 28 de mayo, sobre las 14,45 horas, cuando la

compañera sentimental de la víctima le agredió con un arma blanca, por lo que el hombre tuvo que ser trasladado en una UVI al hospital y la mujer fue detenida por la Guardia Civil.

La mujer fue detenida por agredir con un arma blanca a su pareja sentimental. La Guardia Civil acudió al domicilio de esta pareja tras recibir el aviso de la agresión, que había venido precedido al parecer de gritos que alertaron de la situación a los vecinos.



La Guardia Civil acudió al domicilio tras un aviso. /LT